朝鮮日報

購讀料 前金一個月八十錢○二個月先金一圓五十錢○六個月先金四圓五十錢○一個年先金八圓四十錢
廣告料 五號活字十五字詰一行金一圓○四號活字十二字詰一行金二圓○特別倍額

編輯兼發行人 金容照 印刷人 金邦桂
發行所 京城府水標町四三番地 朝鮮日報社 長電話光化門三七二番 振替口座京城四〇九九番

致命傷을當한朝鮮民衆의經濟的生活

覺醒과奮鬪와努力

目下朝鮮民衆의經濟的生活狀態는 果然山崩瀑注의勢와如히 死地에陷入하도다 此는萬人이共知하는바事實이니 誰가能히이事實을否認하리오 그러면此時를當한우리는 欲求가무엇이며 希望이무엇인가 生을求함인가 死를求함인가 만일死를求한다하면 事는다此에서消하며止하야生을求하는衝動으로부터이러나는人間社會의複雜多樣한問題는 다이自滅이라는條件下에서單純히解決될것이나 이點에잇서서는更言할餘地도無하며또한價値도無하다 그러나生物의本能인生을求한다면 힘잇는覺醒과奮鬪와努力이아니면求得치못할지니 死線이縱橫으로經身하여도 意識이無하며 神經이鈍하야此를覺醒치못하는者로부터覺醒하여도奮鬪와努力을敢行치못하는者로는 必竟一線生脈의光線이不照하는自滅의 悲劇만演出될것을 吾人은確信하야 躊躇치아니하노라

朝鮮民衆의經濟的生命이 임이窮極慘絶한百尺竿頭에達하지아니하엿는가 보라우리의게唯一한生命의源泉인 傳來하든田土와山林과住宅과垈地가 얼마나우리의財產帳簿에殘存하엿스며 負債가얼마나增加되는가 이現象은우리가目下에서當하는바不認치못할例證이되는事實이다 이와갓치所有가漸盡하고負債가日增하는 朝鮮社會는最後에 오직總破產이라는慘酷한宣告를受하는外에는 他道가無할지니 不遠한將來에 이宣言을受할우리는 이危機에잇서서猛然한覺醒이必要하도다 몬저經濟的生活狀態가 破滅의危境에陷한그原因을 考察하건대 朝鮮에서는商代人類의經濟生活을支配하는 商工業文明이完全히普及되지못함을써라 產業的智識과技能과鍛鍊이不足하야 需要에應할만한自給自足의 商工業的生產이不足又는全無함으로供給하는外貨를遺憾업시需要하야 日復日年復年으로 消費額이增加되여오는것이그原因의하나이오 둘재는所謂爲政當局이朝鮮人의經濟的生活安全을保障하기에너무度外視하는것이오세재는大戰後世界의一般的으로受하는經濟恐慌等이곳그原因의重要한바이라하노라

最近十年以來의過程에 더이러한原因이潛續하야 必竟致命傷을當한 經濟的生命이 體現되야 임이氣盡力盡한運命이慘極한頂에臨하엿스니 此에서 自滅을取할가 안이라우리도世界人類의一員이오 싸라서우리의生活이또한世界人類生活의一部分인以上에는死力을盡하야世界的으로存在를求하여야할것이오 世界的으로向上과發達을圖하여야할것이다 그러면此를求하기에足한그무엇이잇는가 商業인가工業인가 안이라以上에말한바그天然物以外에는何等의資本이無하도다 그러면、唯一한資本으로써오직存在를求할것이며 運命을開拓하여야할것이아닌가 아ㅣ朝鮮同胞여同胞의唯一한生命인田土와山林과住宅과垈地를 他人의게讓手로提供할時에 그生覺한바가무엇이며 感觸된바가무엇인가 吾人은認識하노라 同胞의一大恐怖가自家將來의暗黑面으로 家族과社會에及하는時에는果然毛骨이竦然戰慄을禁치못하엿스리라

그러면무엇으로此를排除하며此를超脫하야 生存競爭의產業舞臺에서 自家와家族과社會의運命을開拓하리오 오직그武器는上述한바와如히 經濟的生活이 임이致命傷을當한그原因을考察하고猛然히覺醒할지며 또此를挽回하기爲하야 다시向上과發達을爲하야 不息하는奮鬪와努力으로 經濟的生命을追求하며開拓치아느면안될것이라하노라 그럼으로朝鮮民衆의生命은 곳 朝鮮民衆自身으로써開拓치아니면안될것이어다 예는 自身의奮鬪와努力以外에는他道가無한지니 이經濟的生活의危機가一髮갓흔 絶頂에立한我等이여 我等의責任이重且大하도다 이絶頂에서다시一步를退한다면萬丈의深淵에陷하야挽回의道가無할것이오 此에서步調를進하야生命의追求의途程에서奮鬪하며努力한다면서、曙光이來照하며活路가展開되리라고하노라

中華政變의前後 (二)

黎總統一派의計劃이着々히成功됨은直隸派에도特히天津派의曹錕을推戴코저하는運動은거의水泡에歸한情勢에陷하랴하야此의對抗策을講究치안이하면 안이될것이다 이에天津系議員은種々의研究를費한結果 黎總統과張總理의關係가圓滿치못한것을利用하야張內閣을瓦解케하고 後繼內閣을自派의手에攫取한後에一擧에總統問題를解決하려다하는陰謀를企圖함에至하엿다

此際에五月三十一日의閣議에서憲法會議出席者에게二十元을支出함은違法이라하야否決하며 또六月二日閣議에서黎總統이吳交通總長으로하여곰內閣에諮問이업시上海海關建築費를法會議에流用함은違法이라하야黎總統에게請願한事를主張하니 直隸系閣員은一切로責任하야黎總統에게通告하엿다 烏飛梨落이라하는俗諺과가치이에黎總統과閣議를通過한辭職書와提文門稅務監督의新任命을却下하며張任의京師警察督察長의新任命을撤回하고 또한齊燮元의撤職하야馬聯甲을繼任하고 齊燮元馬聯甲은上將軍任命을拒絶하는大勇斷大擧措를行하는지라 이러한非常處分을意外에怨望한閣員一同은六月六日特別閣議를開한席上에서 直隸系의先頭인高內務總長은『大總統의內閣責任制를破壞한以上에는留任키가能치못하니此際에總辭職을함이可하다』고提議하엿다 此에對하야黎派의閣員

露國의研究 (一五二)

黃鷂生 譯

또診所에官立의診察所가잇는데乳母가乳兒를同伴하고定期의身體檢査를受하게하야 健康과成長의狀況을知하고 또育兒上에必要한注意와教訓을受한義務가有하얏다 母親及乳兒保護局은 工場職場等에託兒所와 母親이授乳할休憩室을 設하얏다 夏期에는農村에 이러한託兒所가有하얏다 乳兒保護局은專屬의牛乳搾取所가有하야 勞働階級의乳母와乳兒에게 無料로純良한牛乳를 配付하며兒童用牛乳의檢査를行하얏다 母親을失한乳兒는乳兒院에收容되야專門家의監督下에서 牛乳로養育하기도하고 人乳로哺乳하기도하얏다

莫斯科의母親및兒童保護局에는常設의育兒展覽會가 附屬하얏나니 이것은妊娠中으로부터產前產後乳兒期 幼稚兒時代까지 爲親者와그幼兒의心身注意에關한一切의事項이 圖書와模型과 親切한說明等에依하야無細無大히모다網羅되얏슴으로 그게育兒上智識에啓發되은더有效하얏나니 例컨댄妊娠中의胎兒의發育各時期가 圖에依하야表現됨으로 姙娠의參考를備하고 遺傳과酒精이胎兒에對한影響과 衛生學上의種々의原則의統計가 圖解와說明書에依하야示하얏다 또姙娠에適當한衛生的衣服의見本도有하고 分娩時에必要한家具 衛生材料도陳列되야 此에關한注意도詳細하게 平易하게 藝術的으로示하고 또健康한時와病氣의時를通하야 兒童生活의一切方面도圖에依하야表示하고 健康兒와病兒의大模型에依하야모든種類의兒童病氣와 그의顯著한徵候가 一見하면了解하게되고 또極히藝術的方法으로 蠅의病菌媒介가되는經路等도 了然히圖解로表示되얏다 兒童用의器具와玩具와食物과衣服이陳列되얏다 其側에 一一히利害에關한批評이附在하얏다 其他의附屬作業으로活動寫眞部가有하얏나니 이것은母親및兒童保護局의職分을 簡易히說明하는責任을負하얏다 兒童展覽會는 向後에益々히陳列品을增加하고 그完備의方針을圖하얏는데 社會人民委員은 教育人民委員과 聯絡을取하야 그方面에 設備의完成과 智識의普及에 努力하얏다

國際勞働運動史 (十一)

一記者 譯

『右와如한見解에基하야本會는勞働者가勞働組合組織의力强한支持에依한事를勸告하엿다 그러나勞働階級의國際的中心團體를組織함事는甚히願할만한것이나目下에在하야此를實行함事가不可能한各種의困難이存한것을考慮하야 本會는몬저各國의勞働者가大同團結에至할一般的階級으로서 各國勞働團體의中央事務所를設置하고 勞資에葛藤이生한境遇에는 直히此를各國에移牒하야서適當한方法을講하는便宜에備할事를勸告하엿다』

『同時에本會는 勞働者의團結權을制限코저하는各國政府及雇主의여러가지計劃에對하야抗議할것이오 團結權擁護를爲하야本會는團結을制限할一切의法令과 此權利의行使를阻害할一切의刑罰과의全廢를要求하는것이다』

次에本會議는 前回의急進派會議에서決議한『五月一日(메ー데ー)』의示威運動을今年으로부터每年行할事를定하는同時에此意義로同問決議와如히 單히八時間制其他의勞働保護立法의要求뿐아니라『勞働者의要求와그大同團結과를社會에公表』한階級鬪爭의宣言으로서行할事를決議하엿고

次에戰爭防止의一手段으로攻勢的總同盟罷業을行할것이라는 一種代表者로부터提出한案은拒否되엿스나 그代에『軍國主義를廢棄하야國民間의平和를確立코저하는一體의企圖는 軍國主義의經濟的淵源에適及치아니하면 必竟空望이며徒勞일것이다』此故로『人間이人間을搾取하는事를根絶할만한新社會組織을創造하는事에依하야만平和를樹立할事가될것이다 싸라서오직軍國主義를廢棄하고 恒久的戰爭의廢止를希望하는一切의人々은 眞實唯一의平和團體인 이인터네슈날에加入할義務가有하다』고宣言書를可決하엿다

最後에稍數賃金制와苦役工錢의廢止及婦人의社會的及政治的權利를男子와同等으로한兩決議는可決하엿스나 次回를美國시카고에서開催하라는案은否決되엿다

農民運動의現在及將來 (六)

裵成龍

二、農村의階級戰爭

農民運動은 一部面인 小作人運動은 解放運動의意義를 充分히備持하얏지마는 그것이어데까지든지 階級的의 解放運動인것은 發言을 要할바아니다 그運動은 前에도述한바와갓치 結局은小作人과地主의 區別을撤廢하고 世에小作制度라하는 制度가廢止될때까지 繼續되지아니하면决코解決될問題가아니다 이와갓치解決을 엇기까지 運動이運動으로 進陟하는동안은 階級間의利害衝突에 基因한 階級鬪爭的의色彩는 더욱々々濃厚하야질것은 免할수업는 歸結이라하겟다

階級鬪爭이라하면 一般的으로資本主階級과 勞働者階級의間에 起하는爭鬪의事實로만解釋한다 그러나小作人과 地主사이에 起하는紛爭은 分明히그以上의階級戰爭의 意義를가진것이다 農業에잇서서는 그階級的의區別은 工業의그것보다더明白한것이다 即工業에서는大企業家들은 瞭然히一階級을形成하고잇것지마는 現今의企業이 만히株式會社의組織으로 되잇는지라 그株式은 小資本家의手에까지 散布되엿는故로 이小株主들을 資本主階級中에算入하기에는 事實適當한區分이라할수가업다 小株主라하면 手工業者로써 一株 二株의株主된者도업지아니하며 또小商人으로써그러한者도잇스며 또는官吏도잇고 農民도잇스며 甚至於小商의賃銀勞働者ㅅ지잇서 그들은 企業에出資한關係로보아 資本主됨에는異議가업겟지마는 그만한出資가잇슴을理由로 그들을 資本主階級에 數하는것은 到底히容認할수업는 區別이라하겟다 이와갓치工業에서는 資本主階級과勞働者階級의對時는 明瞭한部面은 頗히明瞭하나 그러나또頗히曖昧한方面도 稀하지아니하다 이에反하야 農業에서는 地主와小作人의對立은 以上과갓흔 工業의狀態에比較하면 頗히明瞭한使이다 那農業에서는 資本主階級이 資金의出資者가아니오 土地라하는 具體的의 所有者이다 見케容易한 所有者이다 小作人은 現實로 土地를借入하야 耕作하는者임으로 兩者의區別은 또明確치아니치못할 狀態에다 또農業에서도 彼自作人과 自作兼小作人이잇서 地主와小作人의階級的區別을 어느程度ㅅ지는 不明確히게하는것을 事實이지마는 이事實이 決코地主와小作人의階級的對立을 誤謬한만치 現著한것이못된다

오직統一이우리의生命 (上)

東亞日報社諸賢의一考를願함

在上海 에이、피生

『우리朝鮮民衆의生活前途를開拓하야共存共榮의大本義를擧하라고할진댄먼저우리全體의大同團結을策함이가장捷徑』인것을喝破하오『團結이우리의信條』라題下의慨淋漓한大文字로 『海外兄弟의一考를促』한東亞日報의社說을讀한우리在外同胞의頂門에一針을下한痛快한感이不無하도다同時에吾人은該文을草하신東亞日報執筆諸賢의不得已하야心血을灑한最後의勸勉으로信하며아울러該文을讀한內父兄들은얼마큼言外의苦衷을推測하며意外의有志를想像하야失望의淚와傷心의歎을不禁하얏슴을짐작하노니아마此言이過히錯誤업는推想인가하노라

吾人도每樣大洋萬里에서故國의消息을一片의新聞紙로말미암아聞知할時에或學生과職工間에우슨意思不通으로因하야團體事件이發生된다든지或敎徒와官敎師間에우슨意見衝突로不祥事件이發表된다든지至於知名한人士에게義擧施洗며無名한輩를非諳運動이며其他個人與個人과團體與團體間에起하는諸般紛糾事件이우리의耳朶에波及될時에가相變한바라故로自己의經驗한其國內父老들의團結力이或薄弱함이안인가하는心理로써今日東亞日報社說을讀한同樣의心理로써海外兄弟의團結力不足함을憂歎할줄을斷定함이니이엇지他人有心을予忖度之하는猥濫된妄想에서出함에不外이러오

最近東亞日報는上海通信으로所謂創造、改造兩派에關한分裂狀況을報道를屢次揭載한바此報道를第三面에서讀한諸君가다시同新聞第一面前記題目의社說을讀할時에는누구든지觀念聯合의心理的發現으로幾日前第三面記事와幾日後第一面社說이우는脈絡이貫通되엿슴을알리로다더구나現今吾族은四圍의事에非常한故로人心이非常、緊張되여神經이너무比、銳敏하나니三呼殺人에付母도越牆하는三傳市虎를智者인들焉疑하리오東亞日報는風雨如晦에雞鳴不已하야侃々한正論과堂々한直筆로威武에屈치아니하며困難에移치아니하야能히二千萬民衆의輿論을代表할만한權威잇는新聞임은吾人은良心에依하야承認하고東亞日報의執筆하신諸賢은반다시時代를達觀하고社會를看破하야卓絶한名論과適切한警告로同胞에게만흔貢獻잇슴을吾人은衷心으로感謝하는바로라

『카이데루』外 妾의告白 (八七)

閔濬鎬 譯

그러나智覺업는王子들은父君의지搭乘하기를조르맛스나 伯은不可한理由를懇切히말하고 王子들은아니數年間은저戰爭將碁를가지고滿足히녀이라고달내엿다 『헤르』中尉(이셔에伯의希望으로來集하엿다)、를보고王子들이戰爭將碁에對한練習狀況을質問하엿다

伯은普通이약이를할셔에는 그白髮이드믄々々난비야머리셔仁慈한容貌는寶로現世의『산타크로스』(크리쓰마쓰前夜에가마니와서兒女의靴或은洋襪中에贈物을너어준다는怪人)爺라고稱할만하다

그런데伯은『헤르』中尉에게向하야王子들의작난감飛行船에對한競技의狀況을무러보고또는模型建物의一二를무러본후 伯은다시第一王子를自己무릅우에다올려안치고飛行船競技에對한規則을試驗으로무르리 王子는처음에는일골에조금羞愧한빗이잇더니瞬眼間에勇氣를되여가지고快活한語調로모든것을對答한즉伯은일골에喜色이넘치며王子의머리를어르만지면서

『아! 우리王子는참平生의軍人지옥이다數年後에空中戰에對한素養을만이잇어둘셔에는 그셔는그巨大한寶物을獻呈할것습니다그러나當分間은暫時戰爭將碁로充分히練習을하십시오』

타고分明히일러주엇다

어느날午後에妾은두어名의新聞員을接見하라시는命令을밧엇스니그사람은英獨兩國間에平和의思想을普及하기爲하야 英國으로부터獨逸을來訪한이연데 한사람은社會黨員이니元來에妾과面識이잇는사람이다獨逸의陸軍部內에잇는사람들은社會黨員이國內에在한것을憎惡하는일이라極端인사람으로恒常이것을禽獸視하야或는이것을우수꽝스러운것으로前例를삼는다

只今이通信員이來訪하는지음에『쓰에人베린』伯은妾으로하야곰外國으로부터來訪한珍客을接見하는데가장適任者가될만하다고말한後에妾을推薦하고다시微笑를띄운얼굴로妾에게向하야

『쓰』가이데루陛下께셔『조、파ㅣ론스』에게對함과갓치그님도社會黨員들을잘應接하시오우리들은다만只今世界의平和策을硏究하느라고마음을써이고잇는터인족……』

『妾』『그런데카이데루陛下에서는조、파ㅣ루쓰를사랑하지안이하십닛가?』

失業하신**諸氏**여?

小資金으로一個月에百圓乃至三四百圓에收入을願하난諸氏여ㅣ우리失業하신同胞에安全한生活의共存共榮을目的으로創立된本社股主나社員이되심을敬要

一、募集定員 全鮮에五千名으로하되(一面에對하야三人以上은不許)
一、申込期日 九月末日ㅅ지
一、股主及社員資格 二十歲以上五十歲以內에品行方正한男女
但、股主及社員을願하시는諸氏는六錢切手를添付하야規則說明書申込書等을請求하시거나卽接來問하시요

京城府淸進洞八十四番地
內外國藥種貿易及賣藥製造販賣業
京城製藥同業社

人은賢愚를擇하야友하며
藥은効力을求하야服한다

暑中에不可無인良藥

靈蘇丸

定價拾個入拾錢

主治 食傷 吐瀉 霍亂 行 怪 疾 轉 暑 泄 胃 腹 氣 頭 痰 下 不消化 筋滯 瀉滯 痢疾 鬱 痛 … 良
效能

製造本舖 **朝鮮商會**
京城府授恩洞三二番地
振替京城一〇三八六番

滿鐵京城鐵道局公認

[illegible]文

旅行案內

每月一回發行 七月號 (第五號) 定價金二十錢

七月一日부터改正된滿鐵全線과各私鐵線의時刻이正確히揭載되엿슴니다

旅行案內를사실때에 반듯이지정하시오

各停車場賣店、旅館에서發賣합니다

京城府諫松洞 **京城旅行案內社**

周衣次絶好品

改良細白苧

今般本商會에서業務를大擴張하옵고左記와如히改良細苧를原產地로부터多數히直輸入하와限一個月間元價로販賣하오니四海諸位는此絶好의機會를勿失하시고陸續注文하심을望하나이다 但注文時에는品名과號數及疋數를詳細通知하시면代金引換으로迅速需應하겟나이다(送料負擔)

(注意) 方今價格低廉하든綾苧類가多有하오니貴告에見誤치마시고品質優良한本商會販賣하는改良細白苧를多數試用하시압

特大號 壹疋 金九圓
大號 壹疋 金八圓
中號 壹疋 金七圓

但尺數는舊尺四十四尺이오一疋에男女衣次三件이되오며以上은價額을特割引함

但注文時는每疋先金一圓을要함

男女學生周衣次及치마次適好品 票黑色改良特苧一疋七圓五十錢均一 一疋四十四尺學生周衣次三件치마次四件이되오

紬緞布木直輸入商 朝鮮京畿道安城市場通 **廣興商會**
振替京城九二七九番 長電話二四番 電話二六番

얀마ㅡ

特許

農業用 거집아해들도使用하는 얀마ㅡ石油發動機 輕量式 馬力變換自由 移動運搬自由

▲農商務省御推獎品 ▲各府縣農會指定品

◎本機의一臺는他機의數臺에代用되야眞히輕量式의權威

●農業●灌漑●製材用에 二馬力부터十馬力迄

最高 金牌受領 全國優良農具展覽會 於新舞鶴軍港紀念博覽會 岸和田市制紀念博覽會

▲燃料은他機의半減 ▲故障破損無限責任

特約募集 型錄送呈

大阪驛梅田東 **山岡發動機工作所** 電話北長 一〇六一 一五四六 一七一一
東京支店 京橋本材木町三ノ九
九州支店 福岡市上祇園町六一

好職業

專賣特許 遠近男女自宅職業熟練個人日收三圓以上特約店月收三千二百圓以上製品永久買受 欲知內容送先金一圓則製品各種及敎授書 京城府堅志洞八十番地 東京二葉株式會社朝鮮本部 **富國商會** 振替京城一〇二七〇番

彼觀水洞譜校正鍾萠輩不知易統之罪忘其討索之罪反欲阻戲黃金而正統之譜曰抵於丁卯之証云則我懽管之子孫有何恥乎此等輩必受默削本派는同恭於更譜 陰癸亥五月日良敬公派癸光趙福元

漢陽趙氏 僉宗殿

複方淸心丸

醫란者난病을治하는機關이요藥이란者는病을治하난原素이온況現當夏期乎ㅣ 저淸心丸은傳來良藥之元祖로起死回生에力이偉大하나니準備하야衛生에大本을勿負하시옵

●食滯●酒滯●消化不良●腹痛●吐瀉●頭痛●眩暈●胃痛●氣鬱●霍亂●逆上

金言 衛生에預備는延壽에淵源이라

京城府橋南洞一四二番地 **漢城賣藥商會**

物質的信用은在於堅實이며 運動的活用은在於世昌洋靴 !

千里之行이在於一步요

二十世紀文明月桂冠은疾足ㅣ者先占이요

活動舞臺에自信行動은世昌洋靴

百年之計가在於一信이라

京城府鍾路二丁目靑年會館內 **世昌洋靴**
電話光化門一〇七三番 振替京城七八七八番

(月刊) 社會主義戰鬪雜誌

斥候隊

三號出來

△衡平社出現……
△『메이、데이』爲國無產階級戰況報告……
△權力階級作戰術과無產階級對抗策……
△露國共產黨과그活動의狀態……
△寺內正毅의銅像……
△他數題及寫眞數枚挿入…

『모든權力과生產權을民衆의게로』라고웨치매世界無產大衆은動하얏다。『國內의敵의正面으로!國外의敵의正面으로!』라고絶叫하며鐵城갓흔團結의威力으로階級的鬪爭은白熱化하얏다本紙는階級的鬪爭戰線의前哨隊다二重의搾取에死滅境에呻吟하는朝鮮無產大衆아!本紙를讀破하고敵을!敵을!이라고웨치며주먹을쥐고『生의戰線』으로突進하라……

艱辛히發賣禁止란惡毒한黑手를免하고讀者의얼굴을對하게되얏다

實費拾錢 반닷이先金으로 二錢切手로는 送金하실것

發行所 日本東京下戶塚四五二 **北星會**

中國政局

南下議員宣言發表

(北京電) 北京을 退去한 國會議員四百十一名이 連署로써 十一日二種의 宣言書를 發表하얏는데 一은 北京外交團과 地方領袖團에 送한 對外宣言이오 一은 全國民에 發한 對內宣言이니 其要旨가 左와 如하더라

●●●對外宣言 今次政變에 依하야 大總統이 天津으로 退去하는 同時에 前閣員全部를 免職하고 今에 北京은 武人의 獨占한 바가 되야 正式政府는 存在치 아니하며 國會는 暴力에 壓迫된 結果 上海에 移轉하야 開會하기로 決하얏스며 罷免된 閣員三名이 全然 其衝에 當하는 攝政政府의 布告는 法定數의 達치 못한 國會의 議決은 皆不法임으로 六月十四日以後 北京의 免職閣員이 外交團에 發한 文書와 契約書는 效力이 無하며 國民도 此를 承認치 아니하고 外交團은 其交涉을 拒絕하고 又關稅鹽稅의 剩餘金을 差押한 後 正式政府의 成立을 待하야 交附하기를 望함

●●●對內宣言 橫暴한 武人이 總統의 地位를 竊說하고 六月十三日의 政變을 起케한 後 諸般의 不法不正을 行하야 今에 北京은 全然無政府狀態에 陷하고 國會는 自由로 職權을 行使치 못함으로 南下하야 上海에 開會하고 憲法을 爲하야 其完成을 期함

臨城事件과 米國

中國主權干涉의 理由가 不充分

(華盛頓十五日發電) 中國의 局面에 對하야 白亞館의 聲明에 依하면 大統領及國務卿은 臨城事件은 中國의 主權에 干涉할 理由가 充分치 아니하다고 看做한다더라

漢口排日團綿絲沒收

(漢口十五日發電) 漢口의 日本伊藤洋行과 日清洋行의 綿絲七十三日排日團에게 沒收되고 又竹林洋行의 綿系도 排日團으로 因하야 破棄되얏다더라

日中主要人物歡談會

(天津十四日發電) 排日風潮에 依하야 日中兩國人의 感情이 漸次惡化코자함으로 警察廳長楊以德氏는 該問題에 關한 日中人의 主要人物二十餘名을 自家에 招待하야 歡談會를 開하고 排日案의 圓滿한 解決을 期한다더라

歐米情報

土代表協定否認說

條約調印無期延期乎

(로싸ㄴ누電) 土耳其諸代表는 本月八日에 成立하얏다는 報가 잇는 諸協定을 否認하고 再次近東의 形勢를 混亂케한 故로 此로 因하야 講和條約의 調印을 無期延期케 한 觀이 有한지라 英國委員長은 土耳其의 此態度에 基因하야 更히 商議를 繼續하고 土耳其委員中『이스메ㅅ 파샤』氏로 하야금 土耳其에 잇는 外人待遇에 對하야 最近議定한 바 外相異한 協定을 締結하라고 希望하더라

土耳其英軍撤退說

講和條約成立은 來月中旬?

(華盛頓電) 土耳其駐市英軍司令官『하ㅣ린둔』將軍은 土耳其平和條約成立與否를 不拘하고 六週間以內에 君士坦丁堡와『살리폴리』地方에서 撤兵한다는 命令을 發하얏고 佛伊兩軍도 同樣으로 撤退準備에 着手하얏고 尙且土耳其國民黨政府는 講和條約의 批准은 遲하야도 八月十五日ㅅ지 終了할줄로 豫期하는 貌樣이오 條約批准後에는 首府를『앙고라』에서 君士坦丁堡로 移轉하리라더라

佛軍、兩市街占領

(伯林十五日發電) 英國交涉中 佛軍은『바멘』과『엘헤르드』의 二大工業과 市中을 占領하얏는데 兩市는 獨逸의 非占領地域과 交通이 遮斷되얏다더라

潜水艦條約 審議 延期

(巴里十五日發電) 佛國議會가 本月十五日에 閉會되얏는데 閉會前 上下兩院을 通過한 華府會議諸條約中 特히 潜水艦使用條約에 關한 審議는 來週ㅅ지 延期되얏더라

日英同盟消滅期

四國條約效力發生日에

(紐育電) 佛國上院이 華盛頓各條約을 何等保留條件도 업시 批准하얏다는 報를 接한 米國政府는 更히 米國上院의 承認을 得할 事項이 업게 된 故로 於是乎 安心하고 各國이 至急批准한 條約書를 華盛頓에 寄託할 事를 希望하는 바 四國條約이 華盛頓에 寄託되야 效力이 生하는 日에야 비로소 日英同盟이 正式으로 消滅된다더라

英首相演說 反對理由

(巴里十五日發電) 英首相及外相演說에 佛國에서는 不滿의 感을 抱케하얏는데 此는 英國이 佛國의 見解에 幾許間이라도 接近한 事를 表示치 아니한 所以라더라

佛國首相反對演說

英首相演說에 對하야

(巴里十五日發) 英國首相『보ㄹ드윈』氏의 演說에 對하야 佛首相『포앙카레』氏는 十五日에 猛烈히 反對演說을 하얏다더라

英首相演說과 獨逸輿論

(伯林十五日發) 英首相『보ㄹ드윈』氏가 下院에서 演說한 것에 對하야는 獨逸官界는 沈默을 守하고 諸新聞紙는 一般에 滿足의 意를 表한다더라

英國政策과 瑞典新聞

(倫敦十五日發電) 瑞典諸新聞은 英國이 佛國으로 時局의 解決을 遷延할 機會를 與한 것은 大錯이라고 指摘하고『알로ㄴ、부라에데』氏는 佛國의 破壞的 技術은 英國의 建設的 技術보다 速히 成功하리라 하얏더라

英外相對獨回答文起草

(倫敦十五日發電) 英國外相『카ㅡ손』卿은 스사로 對獨回答文을 起草함에 十八日ㅅ지 脫稿하기를 希望한다더라

米國海軍會議召集

(華盛頓十五日發電) 海軍制限條約의 諸條約을 履行하기 爲하야 海軍卿『덴ㄴ비』氏는 其手續에 着手하야 戰艦廢棄에 對한 詳細事項을 決定하라고 海軍會議를 召集하얏더라

日露會議彙報

尼港事件

討議豫想

(東京電報) 十六日第九回日露交涉을 繼續하야 尼港事件의 謝罪文書를 審議할 터인데 結局十六日의 會議에는 日本代表가 提出한 謝罪文句에 若干修正增補하고 大體는 日本案에 同意할 줄로 思惟하며 萬若右討議가 速히 終了되면 順序上 薩哈嗹問題에 移할 터이라더라

九回會議未開

(東京電報) 十六日日露豫備交涉은『요ㅅ페』代表身病이 重하다하야 開會치 못할 것을 提議한 結果開會치 못하게 되얏고 身病의 重態는 事實인 貌樣이나 莫斯科政府에 請訓한 回答을 待하야 開會하라함이라더라

今年棉作狀況

作付反別七千町步增加

六月三十日調查

六月三十日現在調査인 朝鮮本年의 棉作狀況을 聞하건대 西朝鮮地方에서는 六月에 入하야 晴天이 繼續되야 好한 故로 多少旱害를 蒙한 地方이 잇섯스나 其被害가 輕微하니 播種當時適當한 降雨가 잇섯슴으로써 一般發芽가 良好하야 生育도 又順調이라 棉作獎勵地域內(江原、咸南北道除함) 各道의 發芽反別은 陸地棉十萬九千五百町步 在來棉四萬五千町步 合計十五萬四千五百町步로 此를 前年反別에 對比할 時는 陸地棉五千五百町步 在來棉二千十二町步、合計七千六百二町步가 增加하얏는데 此는 棉花時勢騰貴로 棉作의 收益이 顯著히 增加하얏고 此作付反別과 栽培戶數를 各道別로 見할 時는 左와 如하더라

道別	發芽反別	栽培戶數
京畿	五、三九町	一三、二二四戶
忠北	七、三五五	四八、三二四
忠南	六、〇七〇	二五、六〇一
全北	九、三三三	六六、四〇〇
全南	五五、一一八	三七、七四八
慶北	二〇、八六七	一四一、八六八
慶南	一八、一一八	一三〇、三九六
黃海	八、六〇六	四三、二五三
平南	一八、三五三	四八、四四一
平北	八、五八四	四四、七五三
計	一五五、六二〇	八六五、九六六

對中聯合國民大會

(東京電) 日本四團體聯合會에서 主催한 對中聯合國民大會는 十五日日本工業俱樂部에 開催하고 貴衆兩院議員、實業家學者約四千名이 出席한 後 澁澤子가 大會의 經過를 報告하고 其次에 上杉愼吉博士가『中國官民이 速히 其態度를 改하야 時局을 收拾치 아니하면 日本國民은 自衛上 適宜한 處置를 取할 것이오 其責任은 中國自身에 在하다』는 決議案을 提出하얏더라

社會運動對策

方針決議

(東京電報) 十六日午前十時부터 日本首相官邸에서 臨時次官會議를 開催하얏는데 特히 赤池總監도 列席한 後 社會運動의 取締經過를 報告하고 其對策方針에 對하야 重要決議를 行하얏더라

總督府豫算

編成準備 調査進步

(東京電報) 朝鮮總督府의 十三年度豫算도 編成期에 入하얏슴으로 各部局에서는 目下各各調査中인데 殖産警務兩局을 除한 外는 前例에 依하야 緊縮方針에 基因하는 貌樣인데 其中殖産局만 大體決定하고 明年度의 同局豫算要求는 八百萬圓이니 主要事業은 朝鮮과 露中貿易에 關한 調査、土地改良事業、日本內地에 朝鮮産業宣傳等인데 各局部豫算의 財務局에 收合될 것은 本月末이 될 貌樣이더라

私校教員資格

認定委員會

私立學校敎員資格認定委員會規程은 左와 如히 定하야 七月十七日附訓令第四十二號로 發布하얏더라

第一條 朝鮮總督府에 私立學校敎員資格認定委員會를 置함

私立學校敎員資格認定委員會는 朝鮮總督府의 監督에 屬하야 私立의 中學校 高等普通學校 女學校及女子高等普通學校 敎員의 資格認定에 關한 事務를 管掌함

第二條 委員會는 委員長一人委員若干人으로써 此를 組織함

必要가 有한 境遇에는 臨時委員을 置함이 有함

第三條 委員長은 朝鮮總督府學務局長으로써 此에 充함

委員及臨時委員은 朝鮮總督府及同所屬官署의 職員中에서 朝鮮總督이 此를 命함

第四條 委員長은 會務를 總理함

委員長이 事故가 有한 時는 委員長의 指定한 委員이 其事務를 代理함

第五條 委員會에 幹事를 置하고 朝鮮總督府高等官의 中에서 朝鮮總督이 此를 命함

幹事는 委員長의 指揮를 承하야 庶務를 掌理함

第六條 委員會에 書記를 置하고 朝鮮總督府判任官中에서 朝鮮總督이 此를 命함

書記는 委員長及幹事의 指揮를 承하야 庶務에 從事함

私校教員資格

認定에 對하야

長野學務局長談

私立學校敎員資格認定委員會規程은 十七日附本府訓令第四十二號로써 發布하게 된 바 私立學校敎員資格及員數에 關한 規程이 發布된 바 此는 昨年發布된 私立學校敎員資格認定에 關한 規程에 依하야 私立高等普通學校及女子高等普通學校敎員資格의 認定을 出願한 者의 學力、性行、身體等에 對하야 一種의 無試驗檢定을 行하는 바 機關을 組織하기 爲하야 此委員會에 依하야 適當하다고 認한 者에게 總督이 敎員資格의 認定證書를 交附한다는 것이다 然而如何한 者가 此認定出願의 資格者이냐 하면 其者는 大正十一年本府告示第百五號第三條第四號의 該當者이니 即專門學校 中學校 高等普通學校 師範學校 又는 女子高等普通學校에서 五年以上其擔任코자 하는 學科目을 敎授한 經歷을 有한 者라 此를 日本의 例에 求하면 文部省에서 行하는 敎員檢定에 關한 規程第七條第五號에 該當한 者가 無試驗檢定을 出願한 境遇에 敎員檢定委員會에서 合格의 可否를 決定하고 其合格者에게 文部大臣은 敎員免許狀을 授與하는 것과 同一形式이 되는지라 此意味에서 認定證書의 交付는 朝鮮內私立의 高等普通學校及女子高等普通學校敎員免許狀의 授與라고도 言할 것인 故로 此認定에 對하야는 愼重審議를 要하는 것으로 亦今回本府訓令의 發布를 見하게 된 것이라 今後는 資格이 無한 敎員諸君도 一定한 期間所定의 學校에서 同一學科目의 敎授의 任에 當한 者는 努力하는 데로 所定의 敎員資格을 得하게 되는 것인 故로 特히 是等의 人々의 自重硏鑽을 希望하야 不已하는 바이라云々

資金運用必要

朝鮮資金의 日本流出은 顯著한 事實인데 朝鮮總督府에서 調査한 日韓倂合以來大正十年度ㅅ지 朝鮮資金의 移動을 見하건대 日本에서 朝鮮에 流出한 資金은 七億七千萬圓이오 朝鮮에서 內地에 流出한 資金은 無慮九億二千萬圓이라 卽旣往十二年間에 朝鮮資金 一億五千萬圓은 流出되얏는바 朝鮮에서 日本에 巨額의 資金이 流出함은 實로 可憂할 現象이니 될수잇는데로 其資金의 流出을 停止하야 朝鮮內에서 有利히 運轉하야 朝鮮開發에 補充할바이니 直接資金의 操縱에 當한 金融機關은 大히 考慮할바이어늘 金融機關中 各銀行의 朝鮮內各支店은 大正九年以來連續的으로 日本에 資金이 流出하는바 大正九年以來本年四月까지 支店銀行이 日本에 流出한 資金은 二萬一千七百圓에 達하니 明細는 左와 如하니

年次	流出資金(千圓)
大正九年	五、七九九
大正十年	五、九二一
大正十一年	三三三
大正十二年四月迄	九、六四七
合計	二一、七〇〇

如右히 支店銀行은 朝鮮開發을 顧치 아니하고 單히 適當한 投資處가 업다함을 藉口하고 巨額의 資金을 日本에 移送함으로 一般識者의 輿論이 喧藉하다더라

副共處務規程

全文十一個條

朝鮮副業品共進會處務規程은 全文十一個條로 成하얏는데 其內容의 槪略은 總會ㄱ 理事會를 置하는 同時에 庶務、出品、參考品、記錄、主計、警備、接待等七課를 置하고 會의 事務는 會長의 決裁를 經하야 執行하는 外에 副會長兼庶務課長、出品課長、參考品課長、主計課長、警備課長等의 專決施行할 事項을 規定하얏고 本規定에 定함이 無한 處務에 關하야는 朝鮮總督府의 例에 依함이더라

朝鐵貨物移動

七月上旬

朝鐵의 七月上旬貨物移動은 大體前旬과 大差가 업고 二三의 品을 除한 外 幾分間增加하얏스나 漸次夏枯期에 入함과 特殊한 大量貨物의 出廻가 不振하는 事는 稍히 寂寥의 感이 有하고 穀類의 局線內荷動은 旣히 各每港에 出廻가 停滯의 氣勢를 帶한 故로 比較的 好況을 呈치 못한 模樣이며 更히 建築用材에도 多少減退하나 前年에 比한 時는 多少增加한 傾向이오 滿洲의 輸入에는 粟 穀類의 輸入이 近年에 稀有히 激增하얏스며 日本移出은 昨年에 比하면 非常히 減少하얏는데 此는 旣히 出廻가 終了한 結果인 模樣이오 移入은 生果和洋酒가 皆同旬減退의 反動으로 增加하고 綿糸布는 先般來 綿落하는 影響을 受하야 依然히 漸減少步調를 呈하는 狀態이나 大體上으로 見할 時는 常히 悲觀할 必要는 업는데 前年과 對比하면

種別	七月上旬	前年同期
營業品	四七、三六八噸	四四、九四八噸
社用品	三五、九七七	二三、八〇九
計	八三、三四五	六八、七五七
滿洲에서輸入		
穀類	六、〇三一	……
石炭	二、三三〇	一七、九一〇
其他	三、〇〇〇	二、一〇〇
計	一一、三六一	二〇、〇一〇
日本에移出		
穀類	七五三	一、六八〇
木材	一五六	……
其他	三九九	七六八
計	一、三〇八	二、四四八
日本에서移入		
生果	三一〇	八八
和洋酒	五一	二五
綿糸布	三三七	七〇四
其他	一、〇九四	八六六
計	一、六八二	一、七二四

朝鮮果樹栽培

石塚總督府技師談

果樹栽培는 逐年非常한 勢로 進展中인바 其苗木은 如何히 供給되느냐하면 朝鮮內에는 其生産이 極少하니 例컨대 大正十年의 栽植本數를 見하면 總數七十四萬九千本中朝鮮産은 十一萬七千本이오 其他의 六十三萬二千本은 日本에서 移入하는 것이라 朝鮮內에 在한 果樹苗木生産地의 主要한 者는 京畿道高陽郡 水原郡 安城郡 慶尙南道釜山府 忠淸南道燕岐郡 平安南道鎭南浦 成川郡 等인데 此等地方에서 大正十年에 生産된 苗木은 一二三年生을 合하야 總數十一萬七千本으로 其種別은 苹果二萬二千五百本 和梨六萬二千五百本 洋梨五千五百本 桃二萬三千三百本 葡萄二千七百本 櫻桃千本이라 前年의 總數七萬六千五百本에 比하면 生産은 甚히 增加된지라 將來에도 조록 朝鮮內에서 確實한 果木을 生産케 함이 必要하도다 今에 朝鮮外로부터 供給된 果樹(櫻樹를 含함) 累年間輸移入數는 大正二年에 二百四十九萬二千三百七十本 同三年에 七十九萬六千八本 同四年에 六十九萬千百三十四本 同五年에 六十九萬六千五百六本 同六年에 二百四萬四千九百五十本 同七年에 一百二萬二千五十一本 同八年에 一百二萬三千九百十一本 同九年에 五十六萬八百二本 同十年에 六十三萬千四百二本 同十一年에 八十五萬七百九十一本이라

朝鮮果樹의 經營은 非常히 有利한 者이나 其經營法을 誤하는 時는 多大한 損失을 招할뿐아니라 累를 他에 及하고 朝鮮果樹栽培의 大勢에 影響을 及하는 것이라 故로 此經營에 對하야는 從來勸業模範場本場及同園藝支場與地方廳에서 適地의 選定、苗木의 選擇、植樹法、剪定整枝其他管理法에 對하야 指導를 行하얏스나 果樹栽培者의 多數는 經驗이 少할뿐더러 新經驗에 依하야야할 關係上 種々의 苦心이 有한지라 此後라도 其苦心은 必要하겟지만은 元來果樹의 經營에 對하야는 最히 周到綿密한 注意에 依하야 不斷히 努力함이 必要하니 此를 實로 果樹栽培의 要諦라 副業的으로 果樹栽培의 結果充分한 管理를 不爲하는 者와 如함은 甚히 危險한 者라고 云할 것이오 又專히 專業的으로 且其經營面積은 大치 안이하도록 一戶에 對하야 約三町步를 限度로 하야 且完全히 經營을 行함이 必要하도다 (未完)

森鐵開通式

森林鐵道會社營業線開通式은 十五日午後一時부터 西湖津萬世橋內式場에서 開催하고 長谷川森鐵專務의 式辭가 잇슨 後 弓削鐵道部長이 總督代理로 祝辭를 述하고 李咸南知事의 祝辭演說이 잇서 午後에 各地의 來會者는 五百名에 達하얏더라

遞信豫算編成

十三年度遞信豫算은 目下各課에서 硏究審議하는 바 此가 決定하면 局長에게 提出하야 再考할 터인데 十三年度는 總督府의 豫算方針도 依然히 緊縮裡에 編成中으로 唯獨遞信局만 多額의 豫算案을 作成키 不能하나 京城釜山、新義州電信回線增設案과 如히 時代의 要求한 事業을 放棄키 難한 結果當局者는 苦心中인데 大體는 緊縮方針下에 編成하리라더라

手形交換高

六月中全朝鮮六交換所手形交換高는 合計枚數十七萬六千八百八十一枚、金額七千七百十九萬二百七十七圓으로 各交換所交換高는 左와 如하더라

	枚數	金額
京城	一〇八、〇三一	四八、八四三、二六七圓
釜山	二七、八三三	一一、八六八、六六六
平壤	一五、二二九	三、三六二、三四五
仁川	二、八二七	八、一八五、〇一三
大邱	七、六三〇	三、三三四、六九三
元山	六、三六一	一、六六七、二五四
合計	一七六、八八一	七七、一九〇、二七七

手形交換減退

京城手形交換所七月九日부터 同十四日에 至하는 手形交換高는 二萬八千八百三十四枚 九百九十一萬四千八百五十一圓七十六錢으로 此를 前週交換高에 比하면 枚數三千五百七十六枚가 增加하얏스나 金額은 二百三十三萬三千三百十四圓五十四錢이 減退한바 今에 交換證書의 種類別交換高를 見하면 左와 如하더라

證書種類	枚數	金額
小切手	二一、八〇二	五、九三九、五四四圓
送金爲替	六六	六四一、〇六九
約束手形	九九	九〇九、〇九九
政府預金小切手	九六八	一七九、七四六
郵便爲替證書	四、〇三五	八八一、五三六
公債々券同利札	三	三〇〇
雜證書	二〇六	一七六、三三五
合計	二八、八三四	九、九一四、八五一
前週比較	增三、五七六	減二、三三三、三一四

京織米豆時勢

七月上旬京畿道管內樞要地、米豆平均時勢는 前月同期에 比하야 玄米三等一圓六十九錢、白米一等一圓二十六錢、大豆二等一圓二十六錢으로 米豆等級別市價를 舉하면 左와 如하더라

▲玄米 特等二九、五六〇 一等二九、一〇〇 二等二七、五七〇 四等二七、一五〇 ▲白米 特等三四、八〇〇 一等三三、四〇〇 二等三二、三〇〇 三等三一、〇〇〇 ▲大豆 特等二〇、二二〇 一等一九、四三〇 二等一九、〇一〇 三等一八、八一〇 四等一八、六一〇

香港行郵便注意

香港行郵便物에 對하야는 一般外國料金의 納付를 要하는 것이나 從來香港行郵便物에 中國行과 同樣의 料金으로써 投函하는 者가 有한바 受取人은 不足金의 倍額을 徵收하게 되는 故로 注意를 要할 것이라더라

辭令

總督府事務官 荻原彦三
行政講習所講師를 命함

總督府判事 水野正之丞
總督府判事懲戒委員을 命함

總督府判事 前澤成美
同 三矢正華
總督府判事懲戒豫防委員을 免함

總督府判事 岡本正夫
同 中野晴光
總督府判事懲戒豫備委員을 命함

總督府判事 眞鍋十藏
同檢事 岡本至德
同判事 岡本正夫
同事務官 深澤新一郎
同判事 吉田平治郎
同 森田秀治郎
同參事官 鵜澤憲
京城法學專門學校敎授 麗松龍種
總督府判事 增永正一
同事務官 宮本元
大正十二年度朝鮮辯護士試驗委員을 命함

同判事 新井胖
同 有澤作治
普通試驗委員을 命함

總督府在外研究員 田中梅吉
英吉利國及佛蘭西國에도 在留를 命함 但在留期間을 延長치 아니함

同判事 柳垶熙
退職을 命함(以上七月十六日附)

民聲

▲慶北延日郡竹南面立岩里에서 衡平社員申順川이라는 사람은 五十錢의 屠殺料를 相持하다가 貴重한 生命을 捐棄한 것은 可惜도 하고 悲慘도 하다 ▲비록 怨讐間이라도 人世最後의 結果를 짓는 生命問題에 가서는 審愼을 하는 것인데 아모리 普通人이라도 頭를 하지 못하던 白丁이 自由平等을 絕叫하야 前에 업던 屠殺料相持가 可痛하다한들 致死하도록 亂打함이야 過度에 過度한 것이 안인가 ▲이것으로 말하면 人命을 些少한 金錢만치 認定치 못하는 沒情無道의 暴行이라 하겟스나 屠殺場으로 居殺하러 온 그 行世가 可痛하보버던져 白丁보다 얼마가 高貴치 못할 것으로 推想하야 過한 責望은 고만두고 ▲愚頑한 天性에 一時的觸憤으로 나온 것이라 할터인데 그 觸憤은 무엇으로 되엿는가하면 이는 前古에 보지도 듯지도 못하던 白丁의 抗爭이 痛憎타 하는 觀念의 衝動으로 된 것이라 할 것이다 ▲이러한 觀念은 아마 朝鮮內中等以上社會에는 阿片癮박이어덧이 오다 박인 것으로 觸憤되는데로 挑發될 것은 또 性情作用上으로 누구나 免할 수 업슬 것이니 이 故로 將次金萬林一人에 限할 것이 아니라 한다 ▲그러한즉 우리는 慶習的痼慣舊染을 一齊히 洗滌하야 大同의 觀念부터 먼저 衡平케 할 것이라 한다

商況

大阪三品

七月十六日前場

	初付	止價
七月限	二四七、〇〇	二四七、九〇
八月限	二四九、一〇	二四九、三〇
九月限	二五〇、〇〇	二五〇、三〇
十月限	二五一、二〇	二五一、三〇
十一月限	二五一、九〇	二五二、〇〇
十二月限	二五一、九〇	二五二、〇〇
一月限	二五二、〇〇	二五二、三〇

大阪期米

(七月十六日)

	前場	後場
一節	三六、七〇	三六、四六
二節	三六、七一	三六、四二
三節	三六、七〇	三六、五一
四節	三六、六〇	三六、五一
五節	三六、六〇	三七、四二
六節	三六、五五	二六、四二
七節	三六、五六	
八節	三六、六〇	
九節	三六、六七	
十節	三六、五六	

仁川期米

七月十六日前場(落後保續)

昨後場은 阪地初付三十六圓九十九錢의 報를 據하고 三十一圓二十錢에 場을 始한 後 阪地三節七十六錢과 共히 二節에 三十一圓ㅅ지 反落하엿다가 阪地五節三十七圓〇八錢인 三十二丁反高를 受하고 人氣案外硬張하야 三十一圓八十一錢인 最新高價를 演出하고 其後阪地止價三十六圓九十一錢 十七丁反落과 共히 結局三十九錢에 場을 止하엿든바 今前場에 入하야 大阪初付三十六圓七十錢으로 二節七十一錢의 傳을 接하고 立하니

▲第一節 當限은 不成이나 中限은 三十圓五十錢으로 先限은 三十圓九十九錢인 昨止價보다 四十丁低히 初付하다

▲第二節 當中兩限은 不成이나 先限은 阪地三節七十錢의 報와 共히 三十一圓〇一錢에 場을 始한 後 二十二錢ㅅ지 案外奔騰하엿다가 十九錢으로 小落하야 止하다

▲第三節 阪地四節六十錢인 十丁反落을 受하고 當中兩限은 不成이며 先限은 十五錢에 始하야 三十圓九十錢ㅅ지 奔落한 後 五丁高히 九十五錢에 止하다

▲第四節 阪地五節亦六十錢인 前電을 據하고 當中兩限은 不成이나 先限은 三十圓九十八錢에 始하야 七十九錢ㅅ지 又復反落하엿다가 八十五錢에 止하다

▲第五節 阪地六節五十五錢인 五丁反落을 受하고 當中兩限은 不成이나 先限은 八十六錢에 始하야 七十五錢으로 八十六錢ㅅ지 更騰하엿다가 八十錢에 止하다

▲第六節 當中兩限은 不成이며 先限은 八十二錢에 始하야 九錢으로 返戾한 後에 止하다

▲第七節 阪地八節六十錢으로 九節六十七錢인 小高를 據하고 當限은 不成이나 中限은 三十圓三十錢 先限은 三十圓八十九錢으로 場을 止하니 高低의 差가 四十七丁이더라

初付	三十圓九十九錢
止價	三十圓八十九錢
高價	三十一圓二十二錢
安價	三十圓七十五錢

公定價格

一節	三十圓九十九錢
二節	三十一圓十六錢
三節	三十一圓
四節	三十一圓三錢
五節	三十圓八十一錢
六節	三十圓八十五錢
七節	三十圓八十九錢

十六日後場(電話)

初付	三十圓六十錢
止價	三十圓五十一錢
高價	三十圓六十三錢
安價	三十圓三十二錢

公定價格

一節	三十圓六十錢
二節	三十圓四十六錢
三節	三十圓四十三錢
四節	三十圓四十七錢
五節	三十圓四十九錢
六節	三十圓五十一錢

取組高

當限	二萬六百石
中限	四千六百石
先限	二十萬七千一百石
賣買總石數	二十萬四千石
本期總取組高	一〇、七五九、一〇〇

天井乎呼吸乎

連日赤旱은 滿場人氣를 硬化케하야 怒濤狂瀾에 衝天의 勢를 作하든 三十一圓八十一錢의 最新高價는 軟派의 數萬石大煎物을 演出케하고 假然頭重氣衰하야 今朝에 至하야는 三十一圓臺를 蹴破하고 三十圓七八十錢臺로 瓦落하야 百餘丁의 反動을 告하엿다 阪仁의 鞘는 五百六十餘丁을 支持하는 中에 形勢는 아즉도 買氣潜在함과 如한데 四圍의 事情은 崩落할 材料가 貧乏함으로 買緊할 條力을 減退하고 日本의 雨와 朝鮮의 旱은 買氣를 刺戟할 셈이라 果然大翁의 今後處分을 何如할는지? 地方의 消息을 據하면 三南地方은 雨量이 豐饒하야 太平의 謳歌를 呈하는 模樣이나 京畿地方을 爲始하야 黃海道及咸鏡道等地에는 赤地民心이 愁眉를 展開할 日이 無하다고 商談이 區々

仁川米豆取引所仲買人 坂倉仲買店 有價證券 現物賣買 電話長一四一番 長六五〇番 三五五番

仁川米豆取引所仲買人 張最根 仁川府港町 電話長二七二番 電略『チ』又는『지』

仁川 福 最新編纂 期米取引參考書 無代進呈 通信 公平하고 權威잇는 모든 張弱의 材料를 蒐輯하야 諸位의 判斷을 資하나이다 福仲買店調査部

仁川府海岸町三丁目 仁川米豆取引所 仲買店 店主 車豐鎬 電話長八五六番 電信略『〇ク』又는『차』

仁川府海岸町三丁目 仁川米豆取引所仲買人 大仲買店 店主 堆 電話長一八〇番

仁川米豆取引所仲買人 仁川府海岸町三丁目 廣澤正次郎 電話長七〇番 一六五番 一六〇七番 仁川宮町廣澤米穀部 長距話三〇七番

모기장

◇特別大割引大賣出◇

{蚊帳各種 アサ 사시}

▲安眠第一의好消息

생초上品 一間半 一件 金十三圓五十錢
생초上品 一間 一件 金九圓二十錢
상사特製 二間 一件 金六圓
상사特製 一間半 一件 金四圓八十錢
상사特製 大一間 一件 金三圓八十錢
상사特製 中一間 一件 金三圓五十錢
靑布別製 大一間半 一件 金三圓三十錢
靑布別製 大一間 一件 金二圓八十錢
○其外兒童蚊帳 一件特價 金一圓五十錢

京城府南大門通四丁目十四番地 蚊帳製造專門業 實光號

歐米偉人列傳 全

洪秉璇 編 定價六十錢 送料四錢

歐米偉人二十二人의 傳記를 國漢文으로 한 好讀物이올시다 偉人을 慕하시는 여러분 한번 사셔보시고 偉人이 되시요

산敎師 全

마가렛트、숄랫더리 著 홍병선 역 定價二十錢 送料二錢

耶蘇敎會主日學校男女先生의 參考書로 不可缺할 것이올시다 여러분 참된 眞理를 男女生徒의게 敎授하시라거든 한번 사서보시요

東洋菓子製造法 全

方信榮女史 著 定價四十錢 送料四錢

歐米各國과 朝鮮、日本의 支那各種菓子 만드는 法이 無漏히 完全하여 잇습니다 여러분은 家庭에서 材料를 製造하시라거든 이 菓子製造法을 구하여서 보시요

京城府仁寺洞一四七番地 大東書館 振替京城一〇三六六番 (要郵券)

職業

●古帽子改造法地方通信敎授
●活動에 依하야 一個月三百圓內外收入이 有함
●古帽子改造法은 婦女子라도 容易함
●帽子改造案內書一千部限하야 無料送付함

元山府南村洞 帽子改造研究會

本人이 鍾路二丁目四番地에서 十有餘年間 永泰昌洋靴店을 經營하옵다가 事務에 依하야 數年間休業하와다가 左記場所에 徐明九洋靴店을 新設하와 諸位에 日益愛顧하옵소서

蒼天에 太陽이 빗나고 大地에 淸風이 불도다 山靜水流하며 草木昌茂하며 鳶飛魚躍하니 萬物사이에 生命의 光榮이 充滿하도다 亞細亞東方無窮花동산안에 本店을 사랑하시는 諸賢은 一大福音을 見하도다 實로 알릅답도다 장차 渾身勇力을 奮發하하랴면 一步는 道程을 健行하실 諸君이시여 吾人은 夢想家가 안이라 또한 現實에 立한 우리로다 잇지 理想와 하날만 보며 虛僞的記事만 보고 實行과 根本을 忘却하리오 商業에 大勢를 如實히 論할진데 一便에 新勢力이 잇는 同時에 又一便에는 此와 對立하는 舊勢力이 잇서 互相爭鬪히는도다 換言하면 農商工業에나 其外어느 方面에든지 革新과 改造의 運動이 잇는 同時에 곳 이모든 것을 抑壓하라는 一大運動이 存在할 비이요 嗚呼라 新舊衝突과 進步保守에 잇흠이 엇지 此時代에만 特有한 비이요 歷史를 通하야 常存하는 것이로다 그러나 우리는 個人에 營利的爭鬪와 利欲的競爭을 應치 안니하노라 우리는 利害에 正當한 理解를 하지 아니하면 黑暗中에서 爭鬪로 解産의 苦를 가질 것이로다 玆十五有餘星霜間에 堅固와 信用의 四字를 生命으로 한 本店은 如斯한 [illegible] 하야 本店을 愛顧하야주시는 四方僉位에 對하야 그 誠意를 感謝하옵고 又는 時代에 開明하는 將來를 本店에서는 特有한 實行으로써 新行코자 하나이다

開業廣告

京城府堅志洞九七番地 徐明九洋靴店

東拓移民이老婆를打殺? 警察當局의處置를一般이非難

죽은사람은마진자리와기타증거가다확실한데 됴사도잘하지안이하고묵식이를치고자한다고

特派員通信

이사실은 조곰오려된사실이나 용신러관여업고 교통이불편한 시골에서 발생된바임으로 자긔들의권리만 람용하야 무죄한량민을구속하는 소위경찰관리와 사법관리가 아모발표도업시 예심에부쳣슴으로 인심은극히 분요한 중에잇서서 시골사람을 죽여도 할수업다는말이이곳저곳에서 분분하며 현재감금을 당한십여명의 가족들은 동시는 뎜뎜느저감으로 엇지할줄을모르고 눈물속에서 성활하는중에잇는터임으로 이것을수만독자에게 소개하야 조선동포의 참상을하소하노라

전라남도(全南)장흥군(長興郡)장평면(長坪面)저산리(猪山里)동포는갑오(甲午)년이후의 처음되는 관리를만낫다고야단을하며 아즉 인심이안뎡되지못하얏는데 이제그자세한사실을소개하건데 지나간륙월십삼일밤에 전긔저산리에서사는조씨(趙氏)오십륙세나된로인은 과부로성활이빈곤하야 아들김성선(金性善)을다리고 근근히성활하든바 양잠(養蠶)이나하야보라고누에를먹어든바 그날은마침뽕이

부족하야 그동리동양척식회사어면으로와서 사는신원조송(神原條松)의 농장에가서 뽕ㄱ싸다가 무참히죽엇다는데그집에서는알지못하고 밤서도록기다리나오지안이함으로 이터로멀니자는일본인은날마다아츰이면 서벽줄알고잇든터인데 전긔신원이라부터농장에나가서제초를하는것이그의일과로하든일이러니 그날은 늦도록잇다가인부

세사람을 사서제초를식힌후에 자긔는방에 잇섯는대인부들은제초코자 나가는 길에밧속에서주인이가지고 단여든등(燈)이엇슴으로 그것을집으라고본즉 그것혜뽕나무밧속에 엇더한부인하나이 누어잇슴으로 일동은놀나여가서본즉오십여세의로인여뽕바구니를손에든치로죽엇는고로주인이신원에게다가이말을급히뎐하얏더니 신원은놀나는모양으로가서보지도안이하고 그곳에잇는장평(長平)순사주재소에가서고발할쌔이엿섯다더라

無責任한駐在所

주재소에서는 됴사도안이해

전긔사실에대하야 당디인민들오범하되적어도 인성의성사가잇는운데이오검하야 실디는엇지되얏든지 이름만어라도소위인중보호긔관에잇다는경찰긔관으로서 아모리 보호할것이업는 조선인에지만은 사람이죽엇다고하는데에르러서도 주재소장하촌진일(河村辰一)은입장검사도 업시다만신원에의말만 듯고본서인장흥경찰서로보고를하얏스되 그것도역시곳하지안이하고 오륙시간후에 저우보내엿다고하더라

보고를하매 그셔야본서에서는서장이하경관이다수히와서 여러인을구금하얏는데아직아지내여보내지안이하얏다더라

區長도拘留

증거섯다는혐의로구류

무죄한량민들을 폭동이라는일홈아래에서모다구타하고 구금한후에그곳구장백문규(白文奎)씨가의

曹刑事는神原을檢束

駐在所에서는自意로放釋

사실이확실히판명도되기젼에 마음대로방석은무슨닭인지

주재소보고를 바든장흥경찰서에서는 시골에서발성된일이오검하야조선인의로파임으로그리하얏는지는알수가업스나그경찰서에서는곤무하는형사조병화(曹秉和)를보내여조사하라고할분임으로조형사는명령에의지하야 주재소에왓스나주재소에서는그셔야지됴사가업슴으로조형사는주재소에서넘우나무책임함을알하고그셔에야주재소장과가치현장에가서림검하야본즉그묘파의동에는멱마진자리가 이상처어나확실하야 그곳은부어서집사를하나식 엽히노흔듯함으로조형사는 말하되타살이 확실하다히얏더니 주재소장은 밧가운데이닛가그럿타는 변명으로서로맙다됴ㅁ아지하다가조형사는주인의동아지잇섯슴으로주인의소위가확실치다고한후에 주인되는신원을검속하야 주재소에구류하얏섯는데 하촌소장은 신원에게는별々편의를도와주다가 그이튼날은본서의명령유무도불고하고 방석하얏다더라

醫師도僞診

여러증거가잇는데 뇌일혈이라고진단

그이튼날에다시조순가 조사한후에공의를장흥경찰서로 청구하얏든바 그곳공의로잇든전구(田口)의사는「모루히네」림틔로집헝유예중에잇서 의사의영업정지를당한자임도불구하고 불너다가전긔신원의집에서 가진음식을경관과가치먹은후검사는 하는둥마는둥하고구타의형적다여러가지 증거의유무도불구하고뇌일혈(腦溢血)이일어낫다고하는어상한병명을부치어낫다고하는어상한병명을부수잇더라

醫師도畢竟打殺을言明

마진흔적을발견하고민쩡이야단

의사는도망을하며확실하다언명

의사가 진단한다함으로부근의잇는그의친척은 물론여러러던주이가서보든터이라 다만진단만하고마는고로 이것은불가하니해부터다시해부를시작하야 동에리마진것을발견하고 일반인중에야단을하얏더니 의사는 그터로

다러나는 고로수십명의인중은해부를하얏스면 던말을바로말하라한즉 타살이확실하다고한미 다러남으로 그곳지식계급에잇는손봉현(孫鳳鉉)씨가나와서우리가이러케하면위험하니 하는것가치되겟슴즉 온당하게 하자고일반을중지한후에 그곳에사는송강(松岡)이라는일본인의집에돌어가서그곳구장을입회케하고장평주재소에서

근무하는 덩(鄭)순사에게동뎍을의뢰한후에 사실을자세히고하야달나고하얏더니 역시타살은확실하다함으로그터로보내엿든바인데그곳에서립거하든순사중에강부티랑(岡富太郎)은 칼을쎄여가지고폭동으로인뎡하야 본서에

證據는確實

종도감치고 등도잇섯다

사가판단할셰에다상이타살하나고울을셰에증거를셧다는혐의로구류하엿다더라

이에더하야. 그곳에사는동포의말을들은즉 증에마진자리를보든지또는현장에서신원의동에엿섯는것만보와도 신원의소위가확실하다하며 그외로도자긔집에엿든총을갓다가 동내집에다감치어둔것만보드레도이더로며던증거는확실한데검사국에서는 상언자에게는조곰의처벌도업시무죄한량면 그중에도아무관계도업는사람아지다수히테포하야다가 예심에다부처는것은넘우도심한일이라고 여론의비등과홍수한인심은 잡으로가공할만치되얏더라

金翰等의控訴

九月初旬에公判

무죄에돈신회수아지

김상옥(金相玉)사건의련루자로뎨일심판결을불복하고 경성복심법원에공소한김한(金翰)정설교(鄭卨敎)윤익중(尹益重)서병두(徐丙斗)네명의공판은 오는구월초승경에열닐예뎡이라는데 대일심에 무죄가되엿든신화수(申華秀)도검사의공소로인하야 방금구속을당하고잇는중 역시전거시일에다른 피고들과합쎄심리하리라더라

日本勞働總同盟大會

엄중한경계속에서무사히폐회

더삼영씨일파는도중에서검속

일본로동총동맹(勞働總同盟)관동대회(關東大會)는 지난십오일오전아홉시부터천엽현(千葉縣)야뎐뎡(野田町)관동양조조합본부(關東釀造組合本部)에서개최하얏는데경찰당국의 경계는 자못엄숙하야경보국(警保局)천촌(川村)사무관일헙과 경시텽(警視廳)로동과(勞働課)로부터형사(刑事)의 입단이응원여되야

회장전면 에는런만을치고 야뎐(野田)경찰서와 협력하야경계를하엿는데 당일출석한 의원(議員)은관동련합회(關東聯合會)와 각조합의 디표자일팔십륙명과그외에방령자리여명과녀공단(女工團)의일단이혼합하야개회하기를기다리는중에오전열시경에 뎐구귀길(田口龜吉)씨가나와개회를선언한후 야뎐련합회의장강야실(岡野實)씨가환영하는뜻을진술한다음에 더의원의

자격심사 가잇섯는데위원장(委員長)도엽평태(稻葉平太)씨

一、婦人部說置의件

一、農民組合設置의件

여상와갓치협의를하엿는데이디회에참가하기위하야나왓든대삼(大杉)씨일파의주의자들은참가하려고오든도중에서모다검속되엿다더라

佐野氏在露說

독일갓다는말은허설

일본조도뎐(早稻田)대학교수사회주의자좌야학(佐野學)씨의힘위는경시텽의들어온각방면의정보를들으면좌야 근등(近藤) 고진(高津)씨등은조선국경을 지나로서아로간것이 분명한사실이오독일에는가지안이한듯하다더라

(동경뎐보)

重大犯을逮捕乎

再昨日積善洞附近某處에서

경찰당국에서는비밀에부치나

테포당시광경을보면중대한듯

재작일오젼열한시경에경긔도경찰부에서는돌연히활동을시하야사복형사와재복순사수십명이각각무기를휴대한후 시내적선동(積善洞) 모의집을에워싸고 근일중국방면으로부터들어와서 그집에류하고잇든 모(某)를톄포하야엄중히취됴하는동시에련루자를수색하고자계속활동중이라는데사건의내용은극히비밀에부침으로 자세히알수업스나시국에관한중대사건인듯하다더라

仁商校盟休解決

량방의양보로해결되고

인천교육계에 한문데거리가되여잇든인천공립상업학교(仁川公立商業學校)뎨삼학년성 사십일명이 자긔반담임인구보뎐(久保田)교사의배척을하다가 교수가불친절하다는리유로동뎅휴교(同盟休校)를한사건은이미루차보도한바어니와 달이밧귀인금월셔지 아모해결을엇지못하야 학교당국자나학부형이나또는동창성일동이해결에

노력하든 중이든바 위선학부형회를열고저하나모다시골에잇는 학부형이삼십여명이나 됨으로 도뎌히한좌석에모여의론할수가업슴으로 학교에서는통신으로 한두명식학부형을 올나오는

白音太來에도義烈團

김원봉의경영이실패됨을유감

가을을기다려서직접행동계획

중국동부내몽고백음태래(白音太來)디방에는 동아권업회사(東亞勸業會社)대창조와 그외중국사람의경영하는 농장등에칠팔여명의조선인 소작인이잇는데그대부분은 금년에 각디방으로 온사람인바 의렬단(義烈團)김원봉(金元鳳)일파가 금년봄의 조선안에 폭탄을 운반하다가성사하기전의 발각된것을 유감으로성각하야 요사이는백음태래의험단을조직하야가지고 가을에되기를기다리며조선안의동어와서직접행동을할고자계획하는중인데벌서로령각방면으로다수한폭탄과륙혈포동을사들여엇다더라(코쳐령보)

到處歡迎의螢雪劇團

光州에서一般이熱烈히同情

각단데에서다각々환영함은물론

인력거쓰는동포ㅅ지동정이심절

동경(東京)류학성형설회(螢雪會)연극단(演劇團)순회일뎡은 군산(群山)을마친후에는 곳목포(木浦)로향하야흥행할예뎡이엿스나 십이일에돌연히 목포선발대로부터극장이십륙일이안이면 엇지를못하겟다고하는 뎐보가잇슴으로 할수업시 선발대를다시광주(光州)로보내여 주선에착수하얏스나광주도역시십삼일외에는 극장을엇기가어렵게되얏슴으로 단원들은피곤함을 무릅쓰고그대로계속하기로결뎡하얏스며 광주각단톄에서는열렬한동정과예면한활동을개시하야

시내각쳐 에선뎐을하얏고 오후다섯시오십분에단원이광주역에나리매 광주각단톄대표 십여인이뎡거장에서마저가지고바로자동차두대에난호아타고시내에선뎐한후에

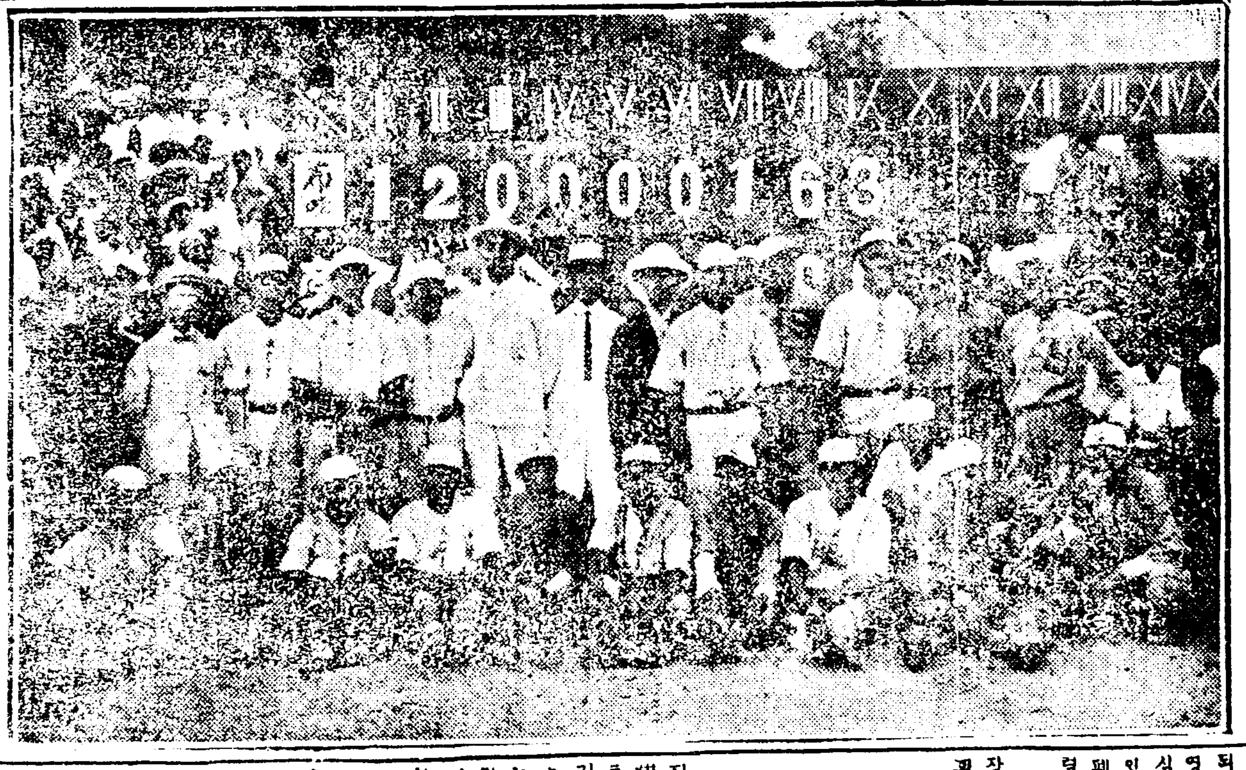

포와군과상우군이자미잇는싸홈 못해한자리에선광경=(인천에서)

퇴학당한

한성빈남칠(白南七)최병한(崔秉漢)리의철(李義轍)리상의(李翔儀)리귀봉(李公鳳)최봉도(崔奉道)등여섯명의

十九年만에歸國한感想

閔燦鎬氏의車中談

사상과교육이만히진보된것이 우리에게무한々깃붐을줍니다

조와항성에 지난십삼일에인천항을방문하얏다함은 루차보도한바어니와 여입힌을맛고저경성(京城)아지작본보인천지국대표(本報仁川支局代表) 정수일(鄭秀日)씨에게뎌하야동단장민찬호(團長閔燦鎬)씨는말하되

우리가고국을떠나멀고먼물길사나우는태평양(太平洋)을 격한에 역풍로인「하와이」에 잇서고국을바라고 얼마나눈물을저여얼마나동경하얏는지? 이로말할수업사오나

내디동포 의쓰거운사랑으로인하야십구년만에고국생활을 다시맛게되니가슴에충동되는감사는무엇으로형언할지?다만반갑고깃분성각에하염업시눈물만나

발달된듯 올니다우리가고국생활을떠난첫날부터우엇보다도성우년전그세와금일을비교하야보거애풀을하얏습니다 사회사상이라든지거타로든것에다그셔보다는 월션이발달한것갓게보입니다 나는말할수업는 깃붐을바덧습니다 더욱이교육의더한사상에 하면 느진감상이업지안이하나 그러나 우리에게뎨일고마운것 우리조선도

날로진던 되면엿혜를안이

金노듸孃의車中談

다른것은 우리동족이구속되는것입니다

淸津刑務所破獄詳報

鐵窓裏에서赤油團朋友會組織

전인학과신대용의주창으로부터

십팔인이한곳에모힘을긔회삼아

지나간팔일오후세시경에청진(淸津)형무소에서 죄수들이옥을세트린큰 사건이발성함은 이미여러번보도한바어니와 그자세한말을 듯건데 청진형무소안에갓처잇는죄수중에 여러해동안만주와서백리아일대에표류하며 조선독립에활동을하다가 부자유의털창성활을하든제령 위반범이만히잇는데 그내용은엇ㅅ지쯧々셰우자는

결심으로 동지자사이에적단톄가비밀한속에서 조직된바적유단붕우회(赤油團朋友會)라는독사선도이단톄로 부터발성한일이오 그단톄중에도젼인학(全仁學)과신대용(申大勇)의주창으로 성긴일인듯하다고하는데 그날은일요일임으로 십팔명의인원이한곳에모히여무슨일을하는데 그곳에적유단원엿사람도서로맛나게되야

긔회삼아 가지고죽시 달려들어서 천엽간수(千葉看守)의 차고잇든 칼을세아서 머리를치고영쇠를쓰어서 감방문을여러놋코 일변모든사람을내여보니

내여보내 고자긔는민뒤에섯ㅅ다가 간수와격투

죽은사람 서로격투를하는

일본어부 (漁夫)들이모혀

리정국(李政國)은바다가에서지나가서 평야(平野)말광(末廣)두사람의 간수부장과격렬히싸호는측평야부장이위태하게되얏슬셰에엽혜엿든 일본어부(漁夫)들이모혀들어서 평야부장을구하는셰움에 리정국은 긔운이진하야항거하지못함을긔회삼아 평야부장은칼놀로리정국의머리를이삼차처서 리정국은 정모르는 목이터러지게되는셔에 아회들이전후좌우에 둘러서서참혹한광경을구경하는데 리정국은 입을열어서 계우하는말이 「어린벗들아 나는최후의한말로그대들에게들려쥬고자하노라 너이는나의광경을보지마러라 너이들의시대는

일이만코 더욱큰사업을할시이셰국민인너이들에게 어려운광경으로잡나게하는것은 내가심히유감으로아는바이다 너에게힘부ㅎ주기위하야괴롤살어다가 못보지못하고 명이진하게됨은나의큰유감이다 바라건대어린벗여러분은웃이피고시가노리하는 리상뎍리원에성활하라」하는말로최후를맛치여바리엿고 젼인학은

모든사람 을위하야 자긔가셰가넘어링렬함으로

남아지는 모다다시잡힌인원

달녀들어 잡어가지고경관

四千三百圓을募集

피고는징역칠년을불복공소

무엇이라

십습니다

흐르는피

입을열어

기연하야

폐막하게

▲本社全南支局 鄭芙蓉 牟三甚 오계원 김정혀各五圓▲孫鍾彩二十圓▲金福因 張鳳翼 高普校代表 尹慶鉉各十圓▲人力車夫一同四圓▲勞働共濟會 崔永達 李光陽 沈德春 朴恩錫 各三圓▲金相文 孫鐵成各二圓▲崔錫洙一圓

計一百二圓也

隣光會의巡回幻燈

하긔휴가를리용하야가지고

명승디와위인의사진을영사

(巡回區域) 安城 淸州 公州 江景 裡里 全州 群山 松汀 光州 羅州 木浦 濟州 海南 唐津 長興 筏橋 寶城 順天 潭陽 長城

(出張人員)朴致秉 張雲京 安基成 金勝南 李天鎭

日割은臨時變更

八十老人이見欺

危險한煙竹

취두루는바람에 눈을써근녀죽은일

京友와獅虎庭球

書面、電報、同情、遝至

女子『고무』職工罷業에對하야

웃ㅅ지승리할셰ㅅ지싸워라

자본게급에게지지를마러라

돌아와서

대세하여

毆打하고被訴

금재기 各五十錢 趙益濟三十五錢 韓吉年母親三十七錢

可憐한小兒運命

남의집에서라도

길니는것은다힝

二村洞에大火

모기불로인하야

閔泳徽五十圓 無名氏二十圓 東亞婦人商會 白寅基各十圓 大阪朝鮮勞働同盟會六圓 崔鍾五圓 大昌商會內安俊水 李鍾麟 大昌同業社 安興商店內文彥敎 各二圓 永信金銀商 李仁 金用瓚 人力車夫同盟幹部 金泰龍 大陸硝子商會 朴德仁 敬信商店 李甲洙 漢陽各一圓 寶和堂金銀商 朴潤東 樂園洞容成商店 金禮均 精養木工場 鄭商鎬 廣信金銀商

天氣豫報

日出	上午五時十九分
日入	下午七時五十七分
晴後雲	

在東京留學生 螢雪會 主催 巡廻演劇團

場所及時日(變更)

七月五日 釜山 同十一日 群山 同十九、廿、廿一日 京城 同二十七日 元山
同 六日 馬山 同十六日 木浦 同二十三日 平壤
同 八日九日 大邱 同十三日 光州 同二十四日 鎭南浦

(形便따라時日의變更이잇슴)

本脚

趙春光作 個性에눈뜬後
高漢承作 長久한밤
趙俊基作 四人男妹

後援 朝鮮日報社

時의 花 (二一)

黃峯作

여러게입히여전역을엇더케깃겟니워서그러한것이지면치안습니다만 ?너시장하셧구나 그런걱정은말으시고어서건너누어지십시오 하고부억으로나아가서굴을세인다 이전에는어머니가병이나도마음이더평범하더니이번에는 잇지그런지집이나고이상한심각이 둘어찬다 나의몸이더욱성취한날이아직도멀엇는데어머님에이번에도라가시지나안할가하는실로인의병환이니살수도업지 그러나사람이늙어지면병이만은법이니아 못해차하시것ᄉ 그리치만은약을멋첩이라도써야할터인데돈에군쥰이나잇서야지!살도서러지고나무도전의사지밧게는더서이지못한터이니엇더케하면조흔가 잇던친구한테가서취하여올곳도업고말한마듸할곳이업스니병나신어머님을무엇으로구원하여드린단말인가 어!이막히는세상사리도만타!이놈의위인이얼마나못성겻스면다만한분어머님을이러케도괴롭게한가 모도나의잘못이다 이러케혼자탄식하면서마음을한그릇수이가지고들어가서어머님의게권한다

어머님!일어나서서이미음좀잡수십시오

지금은아모것도먹지못하겟다 네나어서무엇을좀먹어라 나는천천이먹을터이니

아푸셔도억지로잡숴오야합니다 어서좀잡수십시오

어머니는아혈의권함을 사라서저우두어린ᄒ드라누어게십시오저는가서약을지여가지고오겟습니다 하고나아갓다

약을지으러가는마음으로나오기는하엿스나수중에동전한푼이업스니엇던곳에가서 약을가져오너 엇던사람한테가서 약갑을변통하여온가 아는사람이다하고는공장각하는것이 는업는데이느지관이며고납는것이잇서서취하이플수가잇나하우간가서푸라나보기하고리료욕의집을차저갓다

료욕이는아이지가잇서서또간돈을바러오는고로신이잇치그리캐간신하지는안엇다

료욕이잇나?

이한군인가 이서드러오게 벌서진너떠엿나?

전연인지구잇신지나는짐이터운딤이섯것네

왜?무슨일인가?

아씨공장에서도라오너서이다님에별안간에병환이나서서지금정신을못차리시네그려 그러니약을쓰러고하나돈이한픈이나 잇서야지!설상가상으로이마다는 일만성기네그려 그려서자네한테돈이잇스면좀취하여가려고왓네 얼마나잇나?

나인은이가지온지을여병화서지나서서안되엿네그려하여간럽녀말게 그런데전녁은아직먹지못하엿지?

아직먹지못하엿며 밥은성각할여가도업섯서!

지금현금가진것은업지마는그러나약갑이야변통못하겟나 우리전녁갓치먹고못한벌지여둔것이잇스니그것이라도잡히서약을지어가지고가세그려

참말고맙기는하네마는웃슬넘지안켓나?

여보게지금이웃슬고라도어데린지가겟스니그런것은링려말게

이고두사람은마조안저서친덕덕한후에구멍못한벌을지이든것을가지고나가서약을갈원에던당을잡혀가지고 리헌의집으로갓다

두사람이갓치가서리헌은약을더리고료욕은방으로드러가서리헌어머니의병세를위문한다

아즈머님 어데가편치안으셔서그리십닛가

아이그료욕이왓느냐?어데가아푸다고형언할수는업는데그저온몸이결박한것가티여조금도용직일수가업스니참어상한병도다만타

몸이쇠약하신데다가더욱입거가치살다십시오

아마도니빙이이번에는심상치아놀가보다 아러한병은성전에듯지못한병이로구나 내가만일죽어버리면나는편안하지마는저리현어는자서엇더케세상을살어갈겟느냐!그더한성각을하면도모지눈을감지못하겟구나 다만두식구가서로의지하고살다가니가죽어버리면저것이어데가서말한마디할곳이어데잇니!

그러한말슴은하지마르시고어서안심하십시오사람이병만나면다죽습잇서?

그러치 안나 니가죽는사람가트면모르지마는나는지금죽을지잇다가죽을지모르는사람이아니냐?그런데잇처그러한성각이잇겟니!

러헌이 이것은조금도다심시오러현이는어데가든지제몸하나는닉닉히지비갈사람입니다

니가죽은후에잘되고못되는것이야엇디게말것니?살어잇슬씨에밥술이나먹는것을보고죽어야할터인데아모리성각하여도이번에는피하기가어려울가보다 나죽은후에라도너의두사람은어데서지던지친의를조금이라도변치말고더욱서로도아서친형테갓치맛고지나기를나는바란다 이몸은터이어맛을곳도업는결상한터인것이아니냐!

仁川米信俱樂部를 稻穗俱樂部로變更

仁川庭球大會에優勝의月桂冠을바든仁川米信俱樂部는取引所々屬仲買店關係者로組織된團體인데今番에更히取引所及穀物商組合共同現物定期를不問하고米穀에關係잇는사람全部를網羅하야稻穗俱樂部를組織하야體育의向上과同業者間에親睦을圖謀할機關을目下準備中이라더라(仁川)

扶安良風會의美績

全北扶安郡保安面英田里에잇는良風會는同里尹相烈氏의多大한苦心으로設立하야以來三個星霜을의私宅이서好成績으로繼續해오는데同會는每夜三十餘名의婦女夜學을敎授하며一部로會員은每月十錢以以三十錢以下를貯金하야同里貧寒한婦女의生產或冠婚喪葬等이잇는셰는保助하는바同面人士들은氏의多大한熱誠을贊頌한다더라(扶安)

開城文廟에司成

總督府學務局으로서開城文廟는京城에成均館과同一視하야司成(名譽職)을任命하기로特殊한制度를頒布한바本月中旬에當地儒生中班當年七十三翁崔基鎔氏가任命을受하얏는데該氏는官歷及事歷은編史課長在勤時에東國史略을蒐輯刊行하엿고其外에도重要官職을經하야名望家이라고指稱한다더라(開城)

德泉講習所後援會

楊州郡檜泉面德泉講習所는本月十七日에開校式을擧行하다함은旣報하얏거니와同所의維支할前程의杳然함은同面有志李鳳任外七氏의發起로後援會設立總會를開校同日에開催하고講習까지有할豫定이라더라(楊州)

元堂面에勞働夜學會

高陽郡元堂面舟橋里에서는向學熱이日徐殿益하는此際에智識을求하고지하나通學할만한學校는업고衆하야貧弱한勞働者로서데로이工夫를하고자부르지々던바이것을慨惯히生覺하는同面有志人士는同面事務所內에勞働夜學會를組織하고一般勞働者와貧弱한家庭에兒童을多數募集하야每夜로熱心敎授한다하니眞是晝耕夜讀의美事이더라(碧蹄)

仁川少年軍遠足

朝鮮보이쓰카우트仁川支部少年軍十七名은去十五日에團長鄭秀日氏와副團長金台鎬氏의引率下에富川郡長沙里藥水로野外遠足을갓다가同日午後六時頃에歸仁하엿더라(仁川)

保源社組織

우리朝鮮人의經濟逼迫은日益甚焉하야窮境에陷함은眞理를順應치안이하고實踐主意가完全치못한즉產業에對하야깁흔感想이不無하다고할으로四面에서異口同聲의產業問題가高調에達하얏스나完全한設計가無함으로此에對하야李靑 金世映 吳圭熙 張翊植氏外有志十八名의發起로保源社를組織한바本社는親社會에必要인生產을自給키爲하야一般工業品製造와技術者를養成하며土產物을獎勵하기로目的한다더라

溫井里三課의講習

江原道各郡에在한水產技手 林業技手 森林主事를招集하야金剛公立普通學校內에서去十日부터一週日間講習會를開催하얏는데本道內務部長까지每日出席한다더라(高城)

北鮮橫斷飛行

平壤航空隊에서는北鮮橫斷飛行을試行하얏는데二機가去十二日午前八時十分에平壤出發同九時二十分咸興에下陸小憩後同十一時에離陸으로出發하얏는데午後一時二十分에無事着陸하얏다더라(咸興)

學友會定期總會

高陽郡碧蹄面乾川寺私立鳳林學校學友會에서는本月一日午後二時부터總會를開催한바臨時議長徐學守의司會下에서左와如한事項을議決하고出席員은八十九名에達하얏다더라

一、役員選擧의件

二、財務整理의件

三、體育機具의件

四、其他新事項(高陽)

濟州에手藝品始作

濟州島는天產物과人產物은만흐나工業品은發達되지못함으로新古面有志金顯贇、金洗洙、金致朋三氏는遺憾으로思하고南鮮洋襪工場을新大里에設立하야各種洋襪를織造하는바品質이良好하야外來品을驅逐할만하며每日三十餘打式製造하야廉價로販賣함으로一般의歡迎이만타더라(濟州)

奉三學校의美擧

黃海道安岳郡龍門面梅花里奉三學校生徒들이本洞火災民이自己집을일코取兒孩들을먹일것을먹이지못하고四方으로彷徨하는것을同情하야金四十圓을募集하야火災民에게同情하여두고또生徒百五十餘名이同里로다니며지와갓치不祥한人民들을우리가同情치안으면어느누가同情하여주겟느냐하며每戶에서同情함이左와如하더라

一、正租三石 二、現今四十八圓六十錢(東倉浦)

沙里院의雄辯大會

京義線沙里院에日昇青年會와天主敎青年會가聯合하야七月十四日午後四時에當地青年會館內에서雄辯大會를開催하엿는데日昇青年會長吳昌福氏의司會下에李興昊君은『今日』이란題로韓德數君은『운물』이란題로金泰浩君은『休戰世界의』新活動이란題로金海述君은『社會와我』란題로長時間雄辯을吐하며數百의聽衆은拍手喝采하얏고批評長金世宮氏의判決이有하엿는데成績은左와如하며間間히聖性聖心學院女學生의特別歌劇으로더욱興味를惹起하엿더라

一等 韓鎭敎君 二等 金海述君 三等 李興昊君(沙里院)

姜區長의教育誠心

北靑郡居山面水西里에位置를둔三星學校는平里、水西、朝陽三區가聯合하야設立한學校인데平里水西兩區長은우섭思想인지는未知하거니와學校設立에對하야乖袖傍觀하는데惟獨朝陽區長姜昌屹氏는自初로우터終末々지學校에對한事務를獻身的으로家族會를設하야期於히成功할으로一般人士들은可謂模範區長이라고稱頌不已한다더라(北靑)

楊州三處에義務教育

楊州郡內에는義務敎育하는곳이三個所인데(一)同郡九里面長朴完植氏는講習所를設立하고校舍々지寄附하얏스며每年正租十餘石과雜用費를寄附하야가며熱心으로面內人民의子弟를敎育한다하며(二)同郡蘆海面消峯里樓院勞働夜學校는同校長嚴燦燮、總務鄭光賢兩氏의周旋下에서敎師金滄榮氏가樵童牧豎를會集하야無料로熱心敎授한다하며(三)同郡西積面廣石里의模範啓蒙書堂은同里李載和、李鍾胤、金昌燮三氏의公益事業으로貧寒한兒童에게는紙筆墨까지供給하야熱心으로敎授한다는데學父兄의致賀는勿論이오該地方人士들은極口稱頌한다더라(楊州)

留學生親睦會

全南光陽郡內東京留學生은夏期休學에鄕에歸하얏는데親睦會를組織할의準備로去五日午後四時부터同六時々지光陽面事務所會議室內에서臨時議長鄭昌旭氏司會下에準備會를開催한바同時에文化宣傳하기爲하야素人劇을組織하기로決議하얏스며出席한人員은左와如하더라

鄭昌旭 金錫柱 鄭順和 安基厚、鄭淳佛 禹承鉉 金載昇 金鉉周(光陽)

連絡船乘客不通

本月十二日夕着連絡船英福丸은二等客四名、三等四十四名合計四十八名의客을乘하야下關에到着하엿스나山陽線水害로因하야列車不通이되얏다더라(釜山)

客月元山驛貨取扱高

元山驛貨物取扱所의六月中發送貨物總噸數는二千二百七十六噸內에主要貨物은乾明太二百三十九噸 鹽鯖六百五十一噸 木材二百二十六噸 粟百八十二噸 局用品百八十六噸外諸品이오到着總噸數는三千六百四十三噸內에主要한것은米百四十四噸 粟千四百十噸 鹽二百六十四噸 黑鉛二百六十噸 세멘토百八十二噸 局用品四百八噸이더라(元山)

成歡公校生來天

成歡公立普通學校에서는二學年以上學生全部가上水流校長引率下에去十四日午前十時五十分列車로天安에來到하야當地普通學校運動場에서體操를演習한後市內重要地를見學하고午後二時三十分에天安驛發列車로歸校하얏다더라(天安)

富豪者로勞働生活

全南光州郡須奇屋町二九一番地居住錫深氏는當年二十五의青年으로其所有家産全部時價萬餘圓價額되는財產을自發的으로本月十二日에光州勞働共濟會에서寄附한後即日로氏의夫婦兩人의빈몸으로만집을되각하고나와人는데氏의越志의說話를듯건데大略左와如하더라

自己는突然히家産全部를他人에게讓與하고徒然히空身으로로이지을셔나는것은虛榮的名擧를社會에사고苟且的生活은도리혀父兄에게신세를지치지아니하지는못學하고又는依賴心에서發生한行動은絕對로아니라自己는이世上所謂富豪가富豪된原因은十常八九는自身이나或은其祖先으로부터뷔게나弱肉強食의手段과不擇不賦의心法을가지고서搾取吸引塗許多殘酷鄙陋의頭惱를使用한結果그것이오늘날富豪父는其子弟된우리로이와갓흔高臺廣室과飽食暖衣의生活의地位를占領케되것을覺醒하얏노라此를覺醒한同時에高臺廣室은地獄化하고飽食暖衣는鴆毒化함을씨다라서覺醒이엿노라然則이地獄은天堂으로잘變化하거나이鴆毒은풀어서生命水를變化하거나此는有爲한社會에付與一任하고自己는覺醒한이날부터이地獄住와鴆毒食을써나서天의付與하신純潔無虞한勞働生活에安心寫身코저한다云々(全南)

兩公普校開校

濟州島旌義面古城里에잇는城山公立普通學校와舊左面金寧里에잇는舊左公立普通學校에서는去七日부터開校하야敎授中이라더라(濟州)

勞働夜學의好成績

高城郡西面長亭里居住嫁大 金亨基 李洛鎔二氏의發起로昨年十月分부터夜學을施行한바方今農事에疲困함을不拘하고每夜八時부터十一時々지敎授하는바現在學生이三十餘名이라더라(高城)

青年教育家

長湍郡津南面廣上里居住하는李鐵甲君은妙齡의學生으로今京城第一高等普通學校三學年에通學中인바學資도勿論窘摳하지만面內에普通學校가無함을恒常遺憾히生覺하든바自己의所有인千餘坪의土地를學校敷地로自願寄附하얏슴으로一般面民은感謝不已한다더라(長湍)

和田少將來鮮

參謀本部和田少將은京城에서開催될運輸會議에列席하기爲하야十三日朝入港連絡船으로釜山에上陸하야午前九時特急車로上京하얏더라(釜山)

仁川博文校에祝賀

去十二日은仁川博文校々長金學俊氏의五十一歲生日임으로同校에서는祝賀를同日午前十時부터同校々庭에서開催하고男子部와女子部及嬰兒部에서各々祝辭가잇슨後男女學生과嬰兒等의禮物進呈과附與가잇섯고男女學生의遊戲가잇슨後同十一時三十分頃에祝賀會는盛況裡에閉會하얏더라(仁川)

慶南蔚山에서 南鮮聯合庭球大會

期日 七月二十九日、三十日兩日間(雨則順延)

場所 蔚山青年會(코트)

試合 三組一탐

優勝旗爭奪

申込期限 七月二十五日

申込金 一탐 金參圓也

抽籤期日 七月二十七日

案內 蔚山城址、二水三山、海水浴

主催 朝鮮日報社蔚山支局

後援 各團體

懿貞講習所修了式

海州懿貞女學校에서는昨年秋期부터附屬으로夜學女子講習所를開設하고出嫁未出嫁의女子를募集하야敎授한다함은其當時에도報道한바이니와本月十三日午後三時三十分에南本町禮拜堂內에서修了式을擧行하엿는데卒業生은左와如하더라

宋仁詩 朴柔順 元惠卿 李麟漢 辛小姐 金立分(海州)

永生校生巡廻演劇

咸興永生學校는再昨年火災를當하얏슴으로時에附屬圖書部四百餘種의書籍々지燒燼되야爾來一般이大遺憾이던바今年에는學校를新築擴張되는好機를際하야學生側에서는圖書部를復活할目的으로夏期巡廻演劇을組織하야一般의同情에訴하라한다는데그日割豫定地及地方團員氏名은如左하더라

日割及地方

七月十四、五日咸興市內禮拜堂

七月十七日洪原、七月十九日新昌

同廿一日 北靑、同廿四日 端川

同廿六日 城津、同廿八日 吉州

八月一日 淸津、八月三日 鏡城

同 五日 羅南、同 八日 會寧

同十一日 元山 同十四日 永興

同十六日 定平

團員氏名

引率者 趙鼎禹先生、團長柳明奭、團員姜恒永、朴永周、金昶奎、朴仁鳳、金興彬、沈相烈、金炯澤、楊秉祉、金東濟、柳淳馨、金信奎、黃在景、李永稷(咸興)

留學生晩餐會

去五日午後七時에本報光陽支局主催로東京留學生諸氏를同郡古村旅館에招請하야晩餐會를開催하고相離하엿던懷를敘하고同九時에散會하얏다더라(光陽)

津南面學校建築計畫

長湍郡津南面은本郡에入口라할만한面으로于今々지普通學校가無하야遺憾이든바客年부터面內有志諸氏가期成會를組織하고寄附金募集에努力한結果挽近建築工事에着手하려더니相當한敷地가無하야一面이憂慮하든바前仕私立啓化學校長金玉鉉氏는元來學界에名聲이藉々하더니同氏는家産이裕足치못함을不拘하고自己의土地一千二百三十三坪을自願寄附하야近間建築에着手하게기로一般面民은稱頌이浪藉하더라(長湍)

安邊教育會總會

咸鏡南道敎育會安邊分會第一回定期總會를十三日上午十一時當地公立普通學校講堂內에서開催하얏는데郡廳及公私立學校職員과其外有志幾人으로써構成된會員五十人이出席되얏다臨時會長郡守姜弼成司會下에臨時副會長松尾白合之助氏의本會目的及經過狀況報告가有한後役員選擧에入하야投票多數으로姜弼成氏가會長으로當選이되고다시代議員選擧에移하야金淳京、成瑨永、松尾白合之助、李炳宰、朱鍾南、李洛柱、松井岩之進、張河根、元貞宣、崔達駿氏十人이多點當選됨의밥明代議會를開하고副會長은松尾白合之助氏로選任하야規則頒布을討議한後副會長으로부터指名發表된評議員松井岩之進、市原嘉平、朱舜欽、菅野齊助、朱鍾南、白井信任六人이評議會에移하야幹事三人을選擧한바傳淸吾、山口嘉六、白井信任諸氏가被選되고名譽會員三人과其他基本財產設定의件을討議하고順序를돌리여다시本會議에入하야敎育에關한意見及希望을陳述하얏는데鄭忠鎭氏의今日에敎育의常識이小한各面長들과公校官能을持한職員으로만本會重要한役務에處케된것은本會目的을徹底히硏究實行치못하리라는意見에對하야某面長成瑨永氏의反迫的言論이演出되는舘의處分問題를惹起하얏다다시安敎夏氏의日語를幼年兒童에게專注하는것은兒童으로하야금二重의苦痛을感케하야天眞性을毀損케할하리라는意見이잇섯다다듬會校의閉會를宣告하고茶話會席을移하야親睦的氣分으로下午四時에散會하얏다더라(安邊)

金融組合理事會議

江原道金融組合理事會議는去九日부터爲始하야去二日에終了되얏더라(春川)

釜山에도歡迎準備

釜山에서는布哇學生故國訪問團을歡迎하기爲하야預히選定된準備委員은近日大活動을開始하며本月十六日午後四時부터釜山青年會館內에서各團體代表及地方有志諸氏를會合하야一行의到釜時大々的歡迎함에對하야諸般事項을協議하겟다고近々通牒을發한다더라(釜山)

第二回西鮮庭球大會

日時 八月一日、二日(雨天順延)

場所 宣川信聖學校運動場

申込金 參圓

申込期 七月二十八日々지

申込所 宣川基督教青年會

選手 每團體 三組

主催 宣川基督教青年會

後援 朝鮮日報宣川支局 東亞日報宣川支局

辭令塔

▲복잡한어인류사회에는사라서 계급이그와가치복잡하야어두정신을수습할여가도업다그러한데이세예라반사당한이세상에계급타파를부르지조며 다각기자유평등을주장하야 차지라고 무슨단체에니무슨회사이니하고 각방면에서활동하는모양이다▲그러함으로우리조선민족중에도 최하급에잇든빅정도남과가치더우를바드라고진주에서형평사(衡平社)를조직한뒤로각디방에서 별별가치잇어나서지사이니분사이니 어느곳을업는데가업시창설되는모양이다▲이와가치평등을주장하고 차의를선뎐하는것들싸라 미물까지라도그러타하면벗해인게야 엇지그러나하면멋해이러곰 야견박살을단힘하는고로▲경향을불론하고 미라는지는지독한화를당하야 그수선함을무엇이라고맙할수업드니 요사이전하는소문을들은족 충청남도텬안경찰서에서 야견을박살코자그고올빅정에게지휘하얏더니▲그빅정들은협평사가잇는뒤로는 이런것을안이한다하고청종치안이함으로 지독한화를당하든지도 자힝자지하게되엿슨즉 계급을타파하고자유를실시하는공덕이 이와가치크다고할만하도다(롱세자)

社告

今般左記處에支局을設置하고通信事務新聞販賣及廣告를取扱하오니諸位照亮爲要

支局位置 殷栗郡長連面東部里

支局名稱 朝鮮日報殷栗支局

局員職氏名

支局長兼總務 李謙孝

記者 白俊烈

同 崔祥玆

同 朴烱順

同 白洒璇

外務員 林箕祚

顧問 金錫泳

同 洪淳翰

同 柳遠鳳

朝鮮日報社

社告

今般左記處에支局을設置하고記事取集新聞販賣及廣告를取扱하오니諸位照亮爲要

支局位置 河東郡邑內洞一一〇二

支局名稱 朝鮮日報河東支局

局員職氏名

支局長 金榮斗

總務兼記者 金承鐸

記者 金亨敎

同 崔涓根

顧問 柳榮俊

朝鮮日報社

謹告

支局位置移轉

本支局業務擴張의便宜로因하야左記場所로移轉하얏사오니愛讀諸氏는照亮爲要

安州郡安州面建仁里(舊義井洞)二百五十三番地

朝鮮日報安州支局

廣告

今般本支局集金員全三乘君을事情에依하야解任하얏삽고本支局과는一切關係가無하오니愛讀諸位는照亮하시옵소서

朝鮮日報平澤支局長 尹用燮

當七月十六日(月曜)부터 우리劇界의新消息! 近代天民劇團出演

戀愛劇 夜鶯 四場
悲劇 秘密 三場
社會劇 最後 四場
模範劇 離婚 三場
社會劇 戲弄 三場
戀愛劇 아ー靑春 四場
人情劇 懺悔 五場
戀愛劇 그리쓰마스날밤 三場
戲曲 恐怖一夜 六場
戀愛劇 로미오와줄니엣 二場
文藝劇 地平線의뎌똑 四場
戲曲 廉恥心 四場
問題劇 노라 三場

朝鮮人奇師의世界的奇術數十種을餘興으로上場함

京城府仁寺洞 朝鮮劇場 電話光化門九八四番

七月拾壹日부터新映畫上映

米國시에리이會社 漫畫 그림사람 全一卷

米國새데ー支社 人情劇 愛와法律 全六卷 에트같이스提供 크레이호이트氏 또세푸잉빌孃 共演

米國파라마운트會社 史劇 戀의勝利 全五卷 카ー토니후트氏 리나케바리게리孃 主演

米國새데ー支社 連續活劇 하리게。핫지 全十五篇三十一卷 싸르스핫치슨氏主演 두시후옷구스孃助演

六回 第拾壹篇 猛犬과脫兎 第拾貳篇 驟虎馮河의勇 高級映畫上映

優美館 電話光化門二九五番

七月十三日(金)부터 新寫眞提供

▲유社作 實寫 歐洲戰亂을背景으로한……루시다니아號의沈沒 全一卷

▲유社作 喜劇 素人活動 全一卷

▲유社特作 大活劇 호텔의一夜 全二卷

▲유社大作品 人情劇 巴里의驚異 全五卷 데유푼孃主演

▲유社空前의大作品 連續 大魔王 全十八篇三十六卷 第十六、十七、十八篇六卷上場

次回上場連續은 西部의勝者 ……豫告……

京城授恩洞 유社特約 常設 團成社 電話光化門九五九番

都賣 모기장 散賣

解尺은朝鮮家用針尺이오니흘번식보시옵소서

品名	長	廣	價格
망사上品二人用針尺	三尺三寸	二尺	一件三圓五十錢
망사上品一間針尺	三尺四寸	二尺	一件四圓
망사上品一間半針尺	四尺	三尺四寸	一件五圓二十錢
망사上品大二間針尺	五尺	三尺四寸	一件六圓二十錢
망사特製大一間針尺	三尺四寸	三尺四寸	一件四圓七十錢
망사特製大間半針尺	四尺	三尺四寸	一件五圓五十錢
망사特製大二間針尺	五尺	三尺四寸	一件六圓七十錢
生絹大一間針尺	三尺四寸	三尺九寸	一件九圓三十錢
周蘭糸大一間針尺	三尺四寸	三尺四寸	一件六圓

請求하실時는價格과間數를明記通知하시면擇品迅速酬應함(但地方引換代金한)

京城南大門通二丁目百拾貳番地 各種毛物蚊帳製造商 南昌商店 金汝完 振替口座京城五九七七番

土產界大王

新發明北鮮特產品夏洋服地麻布

特製上品으로朝鮮物產奬勵에際하야弊店에서大大的으로織造하야可及的廉價로吾民族全體의使用에提供코저하오니江湖僉位는一次試用하심을務望하옵나이다

種別及價格 純白 甲 六 乙 六 圓五十錢 半晒 甲 六 乙 六 圓五十錢

但注文時에先金을送付하시오면送料는弊店에서負擔하옵고代金引換하오면送料는先方으로負擔하시되多數注文에는特別割引이有함

北鮮淸津 特許織造販賣 金基德商店 電話三二八番

梅毒淋疾患者의

本院에梅毒藥은特히原料를外國에서輸入하야製造한故로如何한梅毒이라도六〇六號로도全治키不能한梅毒이라도本院特別한效能이잇는바本院梅毒藥을服用하시면一週日內로得效하야永久祛根後로는再發이無하오니時期를일치마옵시고速速服用하시옵

藥價 梅毒藥 特製四圓四十錢 淋疾藥 特製四圓

(淋疾) 急慢性、淋疾、膀胱炎、冷淋、血淋、尿道炎症

京城府仁寺洞二百四番地 梅毒淋疾病專門藥院

我朝鮮고무靴의元祖

登錄商標 京城 大陸고무

大陸護謨工業株式會社 京城(龍山)元町一丁目 電話龍山長三四·振替京城壹壹貳八壹番

社長 李夏榮

大陸護謨工業株式會社總販賣部 京城府鐘路一丁目四七(裁判所前) 電話光化門七六五番·振替京城七貳參參番

梅毒의神藥 消風丸

定價金 三十日分 二圓五十錢

本劑는男女의梅毒全治에靈藥으로多年經驗하온바其效能은難治의病魔라도右藥一劑만服用하시면無疑히永久祛根되오니一次試用하시오

京城鍾路二丁目五十番地 壽山藥房 主 金衡鎭 振替京城七六四一

國產奬勵 有利事業提供

我土產宣傳의趣旨로써本所는全鮮에對한國產事業即和洋傘職工希望諸氏百名에限하야傳授하옵

朝鮮鎭海軍港住吉町九番地 鎭海工業傳授所

感謝廣告

一金壹百圓也

本人이京城府御成町五〇番地廣濟社喪事部入社한지僅々幾個月에定留한社員이死亡함에對하야葬式費金과旣納한保金全部를今月一日에領受하온바該社에確實한信用과可嘆迅速함이感謝하와茲以謹告함

大正十二年七月十七日 京城府鐘路通三丁目五四番地 受取人 黃鍾浩

着하라우리土產苧布를

同胞僉位에特히哀告하나이다近日各新聞上에外國苧布를廣告하야土產苧布를全滅코저하는同時에本商會에서誠力而此를一掃키爲하야損害를不拘하고左價提供하겟사오니同胞시여覺醒하시와一次洗濯後에는原地가無한外國苧布를價廉이란手段下에見欺치마시고堅牢한土產苧布를愛用하시압소서

土產苧布特價大宣傳

但一疋代金이左如인바檢査印이苧布兩端에確有함

韓山白苧上自十一圓至十四圓……淸陽白苧上自十二圓至十三圓

同 中自九 圓至十 圓 同 中自十 圓至十一圓

同 下自六圓五十圓至八 圓…… 同 上自八 圓至九 圓

但生苧는右價에漂白料를除흠地方으로는引換代金迅速酬應

忠南保寧郡珠山面長峙市 土產苧布都賣散賣 新興商會